SPEJDERNES MAGASIN

32. Aargang Marts 1948 ..... Nr. 2

VENSTRE HAAND

Den engelske Spejderchef, Lord Rowallan, fortæller i det internationale Spejderførerblad »Jamboree« om, hvorfra det stammer, at Spejderne Verden over hilser paa hinanden ved at give venstre Haand. Lord Rowallan skriver:

»I Sommeren 1946 kom en ung Vestafrikaner, der hedder Djabonar, til Gilwell-Park i England, hvor den engelske Førertræning foregaar, for at tage Gilwell-Prøven for Spejderførere, saa at han kunde dygtiggøre sig til at lede Spejderarbejdet i sit Hjemland, Guldkysten. Da han og Lejrchefen kom til at tale sammen, fortalte Djabonar om sin Bedstefader, der var Høvding for Ashantierne, og som, efter at Ashantiernes Hovedstad, Kumasi, var faldet, var traadt frem for at hilse paa Baden-Powell. Høvdingen rakte sin venstre Haand, medens B.-P. rakte sin højre frem. Men Høvdingen sagde: »Nej, i mit Land hilser de tapreste Krigere hinanden med venstre Haand«, og der er ingen Tvivl om, at det er derfra, B.-P. har indført Skikken blandt Spejdere.

Da jeg var i Vestafrika i Februar og Marts 1947, traf jeg den nuværende Høvding for Ashantierne. Han er selv Spejder. Jeg spurgte ham, hvorfra Skikken med at hilse med venstre Haand blandt hans Folk stammede, og jeg fortalte ham Historien som jeg havde hørt den af Djabonar. Han udtalte sin Overraskelse over, at Europæerne ikke vidste det. Han fortalte, at det var et hemmeligt Tegn i en Ridderskabsorden, der bestod af hans tapreste og dygtigste Hærførere.

Det er dog ikke alene Ashanti-Stammen, som bruger at give venstre Haand, for jeg fandt mellem Yorubas Folket i Vest Nigeria det samme. Denne Venstre-Haands Hilsen kaldtes Owor Ogun. Ogun er Jægernes og Krigernes Gud, og da en af de lidt ældre Spejderførere dernede kom tilbage fra en Leopard-Jagt, mødte han en gammel Jæger, som rakte ham den venstre Haand, idet han sagde »Owor Ogun«, hvorved han anerkendte Spejderføreren som værdig til at optages mellem nuværende og tidligere store Jægere.

Blandt Stammen i Afrika ærer man saaledes en Mand ved at give ham venstre Haand«.

Og vi Spejdere herhjemme og ude i Verden giver hinanden venstre Haand som Tegn paa, at vi alle hører til samme Stamme, hvor Spejderloven gælder som Rettesnor for os i al vor Handlen og Færden.

STYRKETALLET

viste for første Gang i mange Aar en Tilbagegang. Ganske vist kun en lille Tilbagegang, som vi nok indhenter i Aarets Løb. Vi var i Korpset 19.702 Medlemmer den første Januar i Aar. I Fjor var vi 20.202.

»ULVEMÆRKET«

Korpset har indført et nyt Mærke, »Ulvemærket«, som I ser her. Dette Mærke kan bæres af alle Spejdere og Førere, som har været Ulveunge. Det bæres paa venstre Bluselomme og viser, at man har været i Korpset allerede som Ulveunge. Det faas paa Korpsets Depot, men kun med Rekvisitionsblanket fra Tropsføreren.

I Fremtiden vil Aarsstjernerne, som bæres af Spejdere, altid have grønt Underlag og angive det samlede Antal Aar, man har været i Korpset — i Stedet for som nu to Slags Aarsstjerner, hvoraf den ene angiver »Ulveaar« og den anden »Spejderaar«.

Naar de ca. 250 dygtigste Skovmænd inden for Korpset samles ved »Hylkedam« den 4. Aug. til den store Styrkeprøve, vil de staa overfor en Turnering, der slet ikke vil ligne en almindelig Spejderturnering.

Fra Ankomsten til Afrejsen vil Skovmændene komme til at deltage i en spændende og særdeles krævende Leg, hvorunder Deltagerne vil møde mange forskellige Situationer og Krav, der vil stille deres spejdermæssige, alsidige Kunnen og deres fysiske Udholdenhed paa en haard Prøve.

Legen, der som en rød Traad gaar gennem samfulde fire Døgn, vil jeg ikke allerede nu røbe Grundlaget for, men jeg vil henstille til de af Korpsets Skovmænd, der mener at have Chance for at komme med, at de allerede nu gaar i haard Træning — ogsaa friluftsmæssig set — og herigennem opfrisker deres forskellige Spejderfærdigheder, især Brugen af Ildbor og Tilberedning af Mad paa primitive Maader med alt, hvad dertil hører.

Endvidere vil jeg løfte Sløret saa meget, at der kan smutte den Oplysning ud, at det vil være nødvendigt, at i det mindste **een** af de deltagende Skovmænd fra hver Division kan anvende en Lasso, og at **alle** Deltagerne maa være fortrolige med Morsesignalering især med Lys og **Lyd.**

Som tidligere meddelt maa hver Division stille 6 Skovmænd til Turneringen, 6 Mand, der er delt i 3 Hold à 2 Mand. 2-Mands Holdene bør hver for sig helst være godt samarbejdet inden Turneringen, og det vil følgelig være bedst, at de 2 Skovmænd i saadant et Hold er fra samme Trop.

Mange krævende Opgaver skal løses af de 2 Mand alene, men de tre 2-Mandshold fra samme Division vil som samlet Hold faa Lejlighed til ved andre Opgaver at arbejde sammen.

Henrejse til Turneringen skal ske Tirsdag d. 3. August og Hjemrejsen Søndag d. 8. August. — »Legen« vil vare i 4 fulde Døgn med Start Onsdag Morgen Kl. 7 og Afslutning Lørdag Aften Kl. 20. Præmieuddelingen vil dog først finde Sted ved en Afskedsparade Søndag Morgen Kl. 8, hvorefter Hjemrejsen kan tiltrædes.

Skovmænd! — Naar I læser dette, er der højst Tid til 10 Patruljemøder inden Turneringen. Benyt dem vel og helst udendørs, — for det er senere, end I tror.

Med venlig Spejderhilsen

Bühy

Resolut Redningsdaad

Ole Galby,
Sankt Mikaels Trop.

Atter har en af Korpsets Spejdere ved sin Aandsnærværelse reddet et Menneskeliv. Tidligt paa Efteraaret gik den 12-aarige Spejder *Ole Galby,* Sankt Mikaels Trop, Hertug Knuds Division, i Vandet ved Humlebæk sammen med en 13-aarig Pige. Ca. 100 m fra Land blev Pigen pludselig syg, fik Krampetrækninger og besvimede, og Ole var klar over, at han maatte se at naa Kysten hurtigst muligt. Ved at gribe fat omkring den bevidstløse Pige og trække hende efter sig, lykkedes det ham omsider at naa Land, til Trods for, at Pigen var baade større og kraftigere end Ole selv. Som Belønning for sin resolutte Optræden har Ole faaet tildelt Broncekorset for Livredning, og hans Navn er indskrevet i Korpsets Æresrulle, der tæller Navnene paa alle, der var beredt, da det gjaldt.

Har du taget

ORDONNANS

Det er vigtigt at kunne finde rundt i sin By og at kunne hjælpe andre til det samme. Derfor hører Stifinder til de vigtigste Duelighedstegn, og derfor paabegyndte vi vor Artikelserie med Stifinder. Men det er lige saa vigtigt at kunne finde rundt i ukendt Terræn i Naturen uden Hjælp fra »indfødte« eller Vejskilte, og hertil kræves en Række andre Færdigheder.

Jeg gaar ud fra, at I kender Maalebordsbladenes Signaturer grundigt (1:20.000), at I har en Cykel, et Kompas og et Atlasblad (1:40.000) til Raadighed, og at I selv er i Besiddelse af den Energi og Udholdenhed, uden hvilken man ikke kommer igennem nogensomhelst Prøve ved egen Hjælp. For det skulde nødigt være saadan, at jeres TF eller PF maa heppe jer igennem hver Prøve.

Kortsignaturerne.

Det første, du bør gøre, naar du gaar i Gang med Ordonnans, er at udarbejde en Oversigt over de Signaturer paa et Atlasblad, der er forskellige fra de tilsvarende paa Maalebordsbladet. — Lige før Krigen begyndte der at komme nye Atlasblade — det første var det østlige Nordsjælland — og paa dem er der ikke mange vigtige Signaturer, der er anderledes. Paa de »gamle« Atlasblade er der imidlertid en hel Del, og da det mindst varer en Snes Aar, før de nye Kort er udarbejdet, er det klogest at tage fat med et af de gamle.

Saadan en Oversigt er imidlertid langtfra nok for en Ordonnans, — den egentlige Træning maa foregaa i Terrænet. For at vise Betydningen af en grundig Træning, kan jeg give et lille Eksempel. Læs disse to Linier:

Generalstabskort over Nordvestfyn
Stre præst skrz krk.

Den korte Sætning har du allerede glemt, den lange husker du sikkert endnu og kan gentage den Bogstav for Bogstav, hvis du bliver bedt derom. Det er ligesaadan med et Kort. Naar du har vænnet dig til at se paa Kortet, saa at Signaturen * straks giver dig Forestillingen om Naaleskov, - - - ikke skal *forestille* en Sti, men *er* en Sti o. s. v., saa spilder du ikke Tiden med uvæsentlige Ting, naar du ser paa Kortet, men tager straks fat paa det centrale: hvor staar jeg? hvor skal jeg hen? hvilken Vej skal jeg gaa? og: hvor skal jeg passe paa for ikke at gaa galt?

I Dag glemmer du din Rute to Minutter efter, at du har stukket Kortet i Lommen, — om nogen Tid kan du maaske aflevere Kortet, inden du starter paa en 2 km Tur ad Skovveje og dog naa sikkert frem. — Tag et Kort med paa alle Ture, brug det flittigt (det kan godt gøres uden at spilde Tiden for de andre) og prøv ved Hjemkomsten at følge hele Dagens Bevægelser paa Kortet, — forhaabentligt kan du saa huske, hvordan der ser ud langs hele Ruten.

Er dit Kort nyt eller gammelt? Hvis det bare er 15—20 Aar er der mange Detaljer, der er blevet forkerte. Det gælder Skovsignaturerne, — der kan være fældet og plantet paany. Heller ikke Skovveje varer evigt: de gror til, naar Skovens Folk ikke har Brug for dem mere, eller nye kommer til, naar der skal arbejdes paa et nyt Sted. Grøfter, Søer, Diger og Skovbryn er mere paalidelige, ligesom Kirker og Møller. Kun ved grundig Træning vinder du Erfaringer om, hvornaar man kan stole paa Kortet, og hvornaar man skal passe paa. (Men vær ikke *for* forsigtig: de danske Kort er bedre end baade norske og svenske og de fleste andre Landes, og de er *virkelig* gode, naar man har lært at bruge dem!).

Kan du danne en korrekt Melding?

En Melding skal være kort, klar og bestemt og indeholde følgende (i nævnte Rækkefølge): NAAR?, HVOR?, HVAD? og HVORLEDES? samt Underskrift.

Sæt dig i Hovedpersonens Sted og prøv at omskrive følgende til en Rapport, der kan være til Hjælp for Politiet (kig *bagefter* nedest paa næste Side — og sammenlign!):

Hans Severin Petersen kom Søndag den 19. gaaende fløjtende henad Gaden. — Henne paa H. C. Ørstedsvej ser han, at der er et Opløb udfor Nr. 56 A.

Geodætisk Institut
Udsnit af Maalebordsblad
(1:20.000)

Geodætisk Institut
Udsnit af Atlasblad
(1:40.000)

Han ser paa sit Armbaandsur, Klokken er 6 Min. i 2 (Eftermiddag). Af de nærmest staaende faar han at vide, at en Mand er slaaet i Jorden af Betonarbejder Søren Nielsen og bragt paa Kommunehospitalet. Nielsen har gjort det i Hidsighed med en Hammer. H. S. Petersen begav sig straks til nærmeste Politistation og afgav Rapport.

H v o r d a n s k a l d e n l y d e ? ? ?

Ruteskitser — efter Kort.

Alt for mange Ruteskitser, som afleveres til Turneringsdommere, er næsten uanvendelige for andre end han, der selv skal bruge den. De to Patruljers, der er taget med her, er ikke saa slemme, og begge fandt da ogsaa den rigtige Vej: fra Vandværket til Skræderen, videre til Harevad Bro, til »Knækket«, derfra til Pumpestationen og til Søndersø, men det er tydeligt, at der mangler noget, og ogsaa, at Skitserne kunde være lavet hurtigere. For at nævne et Par Ting paa den øverste: ingen Skovsignatur, for rodet ved Skræderen, flere overflødige Veje; og paa den næste: ingen Nordpil eller Maalestok, for mange Træer, hvor er Vandværket? daarligt Forhold mellem de forskellige Dele af Skitsen.

Den tredie Skitse viser, hvordan man skal begynde enhver Skitse. Indtegn de vigtigste Punkter paa Ruten, saadan at de ligger i rigtig Afstand fra hinanden. Viderekomne vil allerede med denne Begyndelse samt et Kompas kunde finde Vejen. Alle andre bør føre Forbindelseslinierne igennem og navnlig være omhyggelige, hvor der er Muligheder for at gaa fejl. Skal en anden anvende Kortet, bør man gøre det saa omhyggeligt som paa den nederste Skitse.

...og Ruteskitser efter Terrænet.

Der bliver ikke megen Plads til dette, men hvis I husker at holde omhyggelig Kontrol med den Retning, I gaar i, og det Stykke I gaar i denne Retning, kan Skitsen ikke blive helt forkert. En meget vigtig Ting er det at bemærke Ejendommeligheder langs Ruten, og navnlig er dette vigtigt paa de Steder, hvor man forlader den Vej, man er kommet ad, eller naar Vejen deler sig.

Og nu er du færdig

til Natorienteringsturen, 15 km paa Cykel ad ukendte, mindre Veje, i Mørke, og paa under 90 Minutter. Alene.

Hjortefod.

RAPPORTEN

Kl. 13,54, Søndag d. 19. iagttoges udtor H. C. Ørstedsvej 56 A et Opløb. Aarsag: Betonarbejder Søren Nielsen havde i Hidsighed slaaet Mand i Hovedet med Hammer; Manden kørt til Kommunehospitalet.

Hans Severin Petersen.

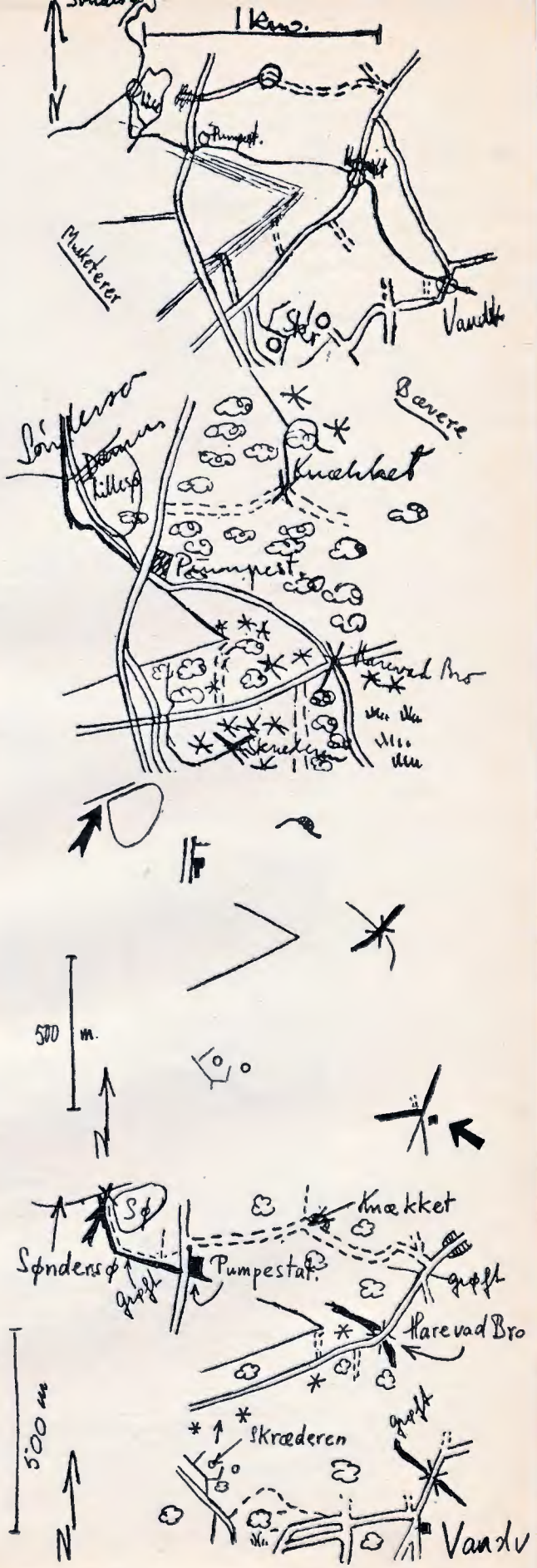

Frimærkerne fortæller Sp

Af Kolonnechef C

Det er næppe helt forkert at sige, at Spejderbevægelsens Kim blev lagt i Mafeking, hvor Baden-Powell saa tappert holdt Stand under de mange Maaneders Belejring. B.-P. og hans Stab med Lord Edward Cecil i Spidsen var utrættelige med stadig at gøre Forsvaret saa virkningsfuldt som muligt og samtidig give de mange, der var indesluttet i Byen, noget interessant at tale om i Stedet for de mange Bekymringer.

Lord Cecil organiserede Byens raske Drenge i et Cykelordonnanskorps. B.-P. sagde engang til en af disse Drenge: »Du bli'r ramt en skønne Dag, naar du saadan kører omkring i Granatregnen!« Men Drengen svarede kækt: »Jeg cykler saa stærkt, at de ikke kan naa mig!«

Da Frimærkerne slap op, fandt Lord Cecil sammen med Postmesteren og Sir Alexander Godley paa at fremstille nogle særlige Frimærker, som vakte stor Begejstring. B.-P. blev temmelig forfærdet, da han saa sig selv afbildet paa det ene af dem, — det var jo næsten Majestætsfornærmelse at sætte sit eget Billede paa Frimærker i Stedet for Dronning Victorias! Det andet Frimærke viste en Drengeordonnans paa Cykel.

Kap det gode Haab. 1900: Mafekings Belejring
One Penny, blaa. Bytakst. (Cykelordonnans).
Threepence, blaa. Porto til Forterne. (Baden-Powell).
(Fotografisk Tryk, bleges let af Lyset).

Spejderbevægelsens Start og første Aar satte sig ingen filatelistiske Spor; men i 1918 udkom de første Spejderfrimærker, som imidlertid kun nævnes i faa Kataloger, da de ikke er udgivet af et officielt Postvæsen.

»Den 28. Oktober 1918 oplevede Bøhmen sin Befrielse, og den nye Stat Tjekkoslovakiet blev født. Spejderne var stærke nok til at kunne tilbyde den nye Regering deres Tjeneste, og de fik bl. a. det overraskende Job at udføre hele Posttjenesten. — Dette var en stor Opgave, som blev godt gennemført, og den var det første Tegn paa virkelig Spejdervirksomhed i Europas nye Lande.« (Bereford Webb).

Tjekkoslovakiet 1918: Posta Ceskych Skautu (tjekkisk Spejderpost):
10 heller, blaa. (Den bøhmiske Løve).
20 heller, rød. (Den bøhmiske Løve).

Over hele Verden gik Spejderbevægelsen frem i Efterkrigsaarene. I Siam hedder Spejderkorpset »Vildtigerne«, og i Stedet for Spejderliljen bruger de et Tigerhovede som Mærke. Konge og Regering gik op i Spejderarbejdet med Liv og Energi, og de sørgede for i 1920 at skaffe Penge ved Udsendelse af Frimærker med et særligt Overtryk. Ved den anden Verdenskrigs Begyndelse havde Siam omkring ved 100.000 Spejdere (fjerdestørste Spejderland).

Siam 1920: Tigerhovede og siamesisk Inskription overtrykt m. Gummi haandstempel paa Udgaver 1906—1919. (Kong Moha Vajiravudh):
2 Satang, gulbrun (+ 3 S)
3 Satang, lysegrøn (+ 2 S)
5 Satang paa 6 Satang, karminrød (+ 20 S)
10 Satang paa 12 Satang, graasort og brun (+ 5 S)
15 Satang, lyseblaa (+ 5 S)
1 Tical, mørkeblaa og gul (+ 25 S)
(solgtes til den angivne Overpris i den kgl. Lejr i Bangkok).
Tigerhoved og Tekst paa Siamesisk og Engelsk SCOUTS' FUND med Haandstempel paa samme Udgaver, idet 5

paa 6 Satang er erstattet med:
5 Satang, rosa (Udgave 1920). Overpris 20 S.
Samme Overtryk i bedre Udførelse (ikke haandtrykt) og ændret Tegning paa Udgave 1920 (Kong Vajiravudh):
2 Satang, brun
3 Satang, blaagrøn
5 Satang, rosa
10 Satang, sort og mørkegul
15 Satang, blaa
25 Satang, chocoladebrun
50 Satang, gul og sort.
(Solgtes ligeledes til Overpriser).

I Ungarn, hvor Spejderne i høj Grad nød Myndighedernes Bevaagenhed, udsendtes i 1925 en Sportsserie, og paa Mærkernes *Bagside* læses, at Mærkerne solgtes med 100

Frimærkerne fortæller Spejderbevægelsens H

Af Kolonnechef OVE DRAGSTED

Spejderbevægelsens Start og første Aar satte sig ingen filatelistiske Spor; men i 1918 udkom de første Spejderfrimærker, som imidlertid kun nævnes i faa Kataloger, da de ikke er udgivet af et officielt Postvæsen.

»Den 28. Oktober 1918 oplevede Bøhmen sin Befrielse, og den nye Stat Tjekkoslovakiet blev født. Spejderne var stærke nok til at kunne tilbyde den nye Regering deres Tjeneste, og de fik bl. a. det overraskende Job at udføre hele Posttjenesten. — Dette var en stor Opgave, som blev godt gennemført, og den var det første Tegn paa virkelig Spejdervirksomhed i Europas nye Lande.« (Bereford Webb).

Tjekkoslovakiet 1918: Posta Ceskych Skautu (tjekkisk Spejderpost):
10 heller, blaa. (Den bøhmiske Løve).
20 heller, rød. (Den bøhmiske Løve).

Over hele Verden gik Spejderbevægelsen frem i Efterkrigsaarene. I Siam hedder Spejderkorpset »Vildtigerne«, og i Stedet for Spejderliljen bruger de et Tigerhovede som Mærke. Konge og Regering gik op i Spejderarbejdet med Liv og Energi, og de sørgede for i 1920 at skaffe Penge ved Udsendelse af Frimærker med et særligt Overtryk. Ved den anden Verdenskrigs Begyndelse havde Siam omkring ved 100.000 Spejdere (fjerdestørste Spejderland).

Siam 1920: Tigerhovede og siamesisk Inskription overtrykt m. Gummi haandstempel paa Udgaver 1906—1919. (Kong Moha Vajiravudh):
2 Satang, gulbrun (+ 3 S)
3 Satang, lysegrøn (+ 2 S)
5 Satang paa 6 Satang, karminrød (+ 20 S)
10 Satang paa 12 Satang, graasort og brun (+ 5 S)
15 Satang, lyseblaa (+ 5 S)
1 Tical, mørkeblaa og gul (+ 25 S)
(solgtes til den angivne Overpris i den kgl. Lejr i Bangkok).
Tigerhoved og Tekst paa Siamesisk og Engelsk SCOUTS' FUND med Haandstempel paa samme Udgaver, idet 5 paa 6 Satang er erstattet med:
5 Satang, rosa (Udgave 1920). Overpris 20 S.
Samme Overtryk i bedre Udførelse (ikke haandtrykt) og ændret Tegning paa Udgave 1920 (Kong Vajiravudh):
2 Satang, brun
3 Satang, blaagrøn
5 Satang, rosa
10 Satang, sort og mørkegul
15 Satang, blaa
25 Satang, chocoladebrun
50 Satang, gul og sort.
(Solgtes ligeledes til Overpriser).

I Ungarn, hvor Spejderne i høj Grad nød Myndighedernes Bevaagenhed, udsendtes i 1925 en Sportsserie, og paa Mærkernes *Bagside* læses, at Mærkerne solgtes med 100 pCt. Tillæg til Fordel for Sporten. Et af Mærkerne viser en Spejder, der blæser paa Horn foran en Lejr; de øvrige viser Svømning, Skisport, Skøjteløb osv., men der er intet Holdepunkt for, at Svømmeren og Skiløberen skulde forestille Spejdere, som det har været hævdet

Ungarn 1925. Sportsserie.
1000 Korona, brunrød.

Jamboreerne i London 1920 og i Ermelunden 1924 var ikke blevet betænkt med særlige Frimærker. Det skete for første Gang ved Jamboreen i Gödöllö i 1933; en meget smuk Serie viser Lejrens Mærke, den springende Hjort foran St. Stephanskronen og Dobbeltkorset.

Ungarn 1933. Jamboree.
10 filler, mørkegrøn.
16 filler, lillabrun.
20 filler, karminrød .
32 filler, gul.
40 filler, dybblaa.

Ogsaa Pigespejderjamboreen samme Sted i 1939 blev husket paa Frimærker. Den var det første Forsøg i sin Art og blev med et halvt latinsk, halvt nordisk Navn kaldet »1. PAX-TING«.

Ungarn 1939.
2 filler, oran
sen).
6 filler, grø
Ungarns
phanskron
10 filler, brun
deruniform
dragt).
20 filler, cycl
due).

Mens vi taler
der i dette Land
lige *Luftspejdera*
derede Modelfly
formentlig nogle
afbildet paa to
41:

Ungarn 1940.
nale Flyvefon
6+6 filler, g
spejder m

Ungarn 1941.
10+10 filler,
gespejder

Det er maaske
disse var Spejd
Forstand.

ejderbevægelsens Historie

VE DRAGSTED

pCt. Tillæg til Fordel for Sporten. Et af Mærkerne viser en Spejder, der blæser paa Horn foran en Lejr; de øvrige viser Svømning, Skisport, Skøjteløb osv., men der er intet Holdepunkt for, at Svømmeren og Skiløberen skulde forestille Spejdere, som det har været hævdet

Ungarn 1925. Sportsserie.
1000 Korona, brunrød.

Jamboreerne i London 1920 og i Ermelunden 1924 var ikke blevet betænkt med særlige Frimærker. Det skete for første Gang ved Jamboreen i Gödöllö i 1933; en meget smuk Serie viser Lejrens Mærke, den springende Hjort foran St. Stephanskronen og Dobbeltkorset.

Ungarn 1933. Jamboree.
10 filler, mørkegrøn.
16 filler, lillabrun.
20 filler, karminrød .
32 filler, gul.
40 filler, dybblaa.

Ogsaa Pigespejderjamboreen samme Sted i 1939 blev husket paa Frimærker. Den var det første Forsøg i sin Art og blev med et halvt latinsk, halvt nordisk Navn kaldet »1. PAX-TING«.

Ungarn 1939. Pax-Ting.
2 filler, orange (Spejderhilsen).
6 filler, grøn (Lilje foran Ungarns Vaaben og Stephanskronen).
10 filler, brun (Piger i Spejderuniform og Nationaldragt).
20 filler, cyclamen (Fredsdue).

Mens vi taler om Ungarn, blev der i dette Land tidligt dannet særlige *Luftspejderafdelinger*, som studerede Modelflyvning osv. Det er formentlig nogle af disse, man ser afbildet paa to Serier fra 1940 og 41:

Ungarn 1940. Horthy's nationale Flyvefond.
6+6 filler, gulgrøn (Drengespejder med Drage).

Ungarn 1941.
10+10 filler, lillabrun (Drengespejder med Modelplan).

Det er maaske et Spørgsmaal, om disse var Spejdere i international Forstand.

Det Land, som har udgivet flest Spejderfrimærker, er dog Rumænien, hvor Kong Carol selv grundlagde Bevægelsen, da han i 1913 startede den første rumænske Spejdertrop og selv drog i Lejr med sine Spejdere; senere blev daværende Kronprins Michael (der nylig har abdiceret som Konge) Patruljefører i sin Fars Trop. I Aarene 1927 til 1936 blev hver større Spejderbegivenhed mindet paa Frimærker, som solgtes til Overpris til Fordel for Spejderne, og disse fik desuden Overskuddet ved Salget af flere Serier, som udgaves paa Aarsdagen for Kong Carols Tronbestigelse. De rumænske Ungdomsorganisationer (OETR) dyrkede ogsaa Spejdersport, og de blev i 1937 slaaet sammen med Spejderne. Mærker, som bærer Indskriften »Straja Tarii«, er udgivet til Fordel for den sammensmeltede Organisation i 1938 og 1940.

Rumænien 1931 Spejderudstilling (Expozitia Cercetás eascá).
1+1 leu, karminrød (Spejdere i Lejr).
2+2 lei, dybgrøn (Spejder redder Barn over Bæk).
3+3 lei, lyseblaa (Ny Spejder optages) .
4+4 lei, olivengraa (Spejderchefen Prins Nicholas).
6+6 lei, rødbrun (Kong Carol II i Spejderunif.).

Artiklen slutter i næste Nummer med en Omtale af Spejderfrimærker fra Rumænien, Liechtenstein, Holland, Litauen, New Zealand og Frankrig.

SPEJDERNES VERDENS BRODERSKAB

Brevveksling!

Adresser haves paa følgende, som ønsker at brevveksle med danske Spejdere:

ENGLAND: 6 Troppe (Portsmouth, Risca, Chingford (2), Stockton-on-Tees, Cheshire, 1 kv. Flokassistent i Hastings, 2 Spejdere i Preston (15 og 16 Aar).

HOLLAND: 1 Spejder (14 Aar), som ønsker at korrespondere med en *katolsk* dansk Spejder paa **hollandsk.**

FRANKRIG: 1 Spejder i Paris, som ønsker at korrespondere paa fransk evt. engelsk, Alder 13—15 Aar, har været med i Jamboreen.

TJEKKOSLOVAKIET: 1 Trop i Podebrady ønsker at korrespondere paa tysk med en dansk Trop. Troppen i Podebrady har sendt en meget smukt udført Hilsen, som tilfalder den Trop, der først melder sig til at skrive sammen med Troppen i Podebrady, 5 tjekkiske Spejdere, som ønsker at korrespondere paa Esperanto, ca 100 tjekkiske Spejdere, som ønsker at skrive paa **tjekkisk!** — er der nogen, der melder sig?! — 1 Spejder i Prag, som skriver paa tysk, 1 Spejder i Olmutz, som skriver paa tysk.

UNGARN: 7 Spejdere, som ønsker at skrive paa tysk eller engelsk.

— Henvendelse sker til Korpskontoret, Fiolstræde 19, København K.

Altid lange Bukser i Østrig —

Om Spejderarbejdet læste jeg for nylig i det internationale Spejderblad »Jamboree« om et Besøg: »It was interesting that I was the only Scout with shorts; they thought I was mad! They wear ski-trousers, or at any rate some type of long trousers, and point out, that, with their 1200 calories daily only of food, it would be unwise to parade in shorts.« Trops- og Patruljelokalerne er heller ikke opvarmet, da der er meget stor Brændselsmangel i Østrig. Men Spejderarbejdet gaar godt fremad, trods alt.

— Af »JAMBOREE« fremgaar, at Forholdet mellem Spejder- og Befolkningstallet i følgende Lande er saaledes, at der i Danmark er 1 Spejder for hver 110 Indbyggere, i Sverige 1 for hver 130½, i Norge 1 for hver 138, England 101, Frankrig 200, Island 62, USA 68, Svejts 170, Holland 83, Belgien 159, Finland 206 og endelig i Mexiko 1 Sp. for hver 4710 Mennesker. — Selv om vi er forholdsvis godt med, skulde vi dog kunne bringe Procenten endnu højere op!

Motor-Torpedobaade.

En Del udrangerede britiske Torpedobaade er blevet udlaant til de engelske Søspejdere, efter at Maskineri og lignende er taget ud af dem. Da Arbejdet med Udtagning m. v. tog for lang Tid, tog Søspejderne selv fat og ordnede i Løbet af kort Tid deres Baade.

En Lejrgrund paa 60 Tønder Land!

The Goodyear Tyre and Rubber Co. har skænket en 70 acre stor Lejrplads til de canadiske Spejdere. Lejrpladsen ligger i Dufferin County og skal være et Minde om alle de tidligere Spejdere fra dette Grevskab, der faldt i Krigen. Til Grunden hører flere Søer, en Flod med et Vandfald og en herlig, vildsom Skov.

I England og USA er Benyttelsen af Afrivningskalendere, der hænger paa Væggen, betydeligt mere udbredt end herhjemme. — Ovenstaaende Billede er en fotografisk Gengivelse af Forsiden paa en saadan amerikansk Kalender fra i Fjor, og det morsomme er, at det var denne Kalender, der opnaaede Aarets største Salg i USA, et Salg, der løb op i adskillige Millioner Eksemplarer.

Udsmyk dit Værelse

Her ser du en Tegning af et Vaabenskjold. Var det ikke en Idé at lave et saadant Vaaben og hænge det paa Væggen over din Seng eller over dit Arbejdsbord. Du kan tegne det paa et Stykke Tegnepapir — selvfølgelig med dit eget Navnetræk eller dit Totem i Skjoldet — klæbe det op paa et Stykke Pap og skære det ud med et Stemmejern eller en skarp Lommekniv.

Det siger selv, at det skal males. Du har vel Farveblyanter eller Vandfarver.

Hvis du har en Løvsav, er det bedre at forsøge at save det ud i Krydsfiner. Slib det derefter godt af langs Kanterne og paa Overfladen og giv hele Vaabenskjoldet en Gang Fernis, Shellak eller stærkt fortyndet Maling. Lad det tørre helt, og derefter kan du gaa over til at male Vaabenet i stærke, smukke Emaljefarver. Du ved, man kan købe det i smaa Daaser, og selv om du ikke faar brugt ret meget ved denne Lejlighed, saa har du Farver engang, naar du skal male en Totempæl eller lign.

Hjelmen skal selvfølgelig helst være sølvbronceret, men kan ogsaa males blaa. Strudsfjerene, som pryder Hjelmen, skal have hver sin Farve og saa fremdeles.

Et saadant Skjold kan jo ogsaa laves af hver Mand i forstørret Udgave til Patruljevæggen. Saa klistrer hver Spejder efterhaanden de Duelighedstegn og Mærker, han erhverver sig, paa Skjoldet.

En almindelig hvidmalet Dør er jo ikke særlig spændende at se paa, saa har du eget Værelse, vilde det sikkert se meget smart ud med et saadant Vaabenskjold i Dørfyldningen. Prøv — og døm!

Er du meget fornemt anlagt, sætter du det udvendigt paa Døren, og saa køber du hos Isenkræmmeren et Skuffehaandtag af Messing; det skruer du paa Skjoldet, og — — — du har en fornem Dørhammer, hvormed Besøgende anmelder deres Ankomst.

Har du Sans for det dekorative, tegner du denne Tegning af paa et Stykke Smørrebrødspapirs ene Side med Tusch, og maler med Vandfarve paa den anden Side af Papiret. Saa klipper du Tegningen ud og klistrer den fast paa Vinduesruden — og du har et flot Glasmaleri.

Jeg har talt

Gamle Ravn.

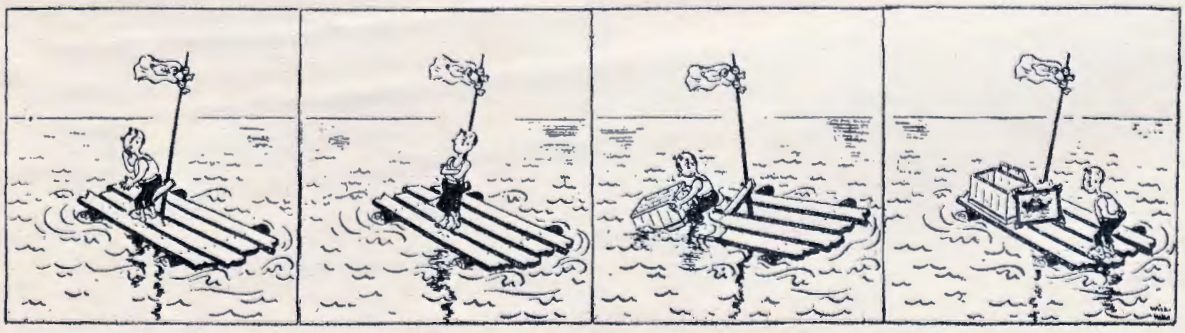

BALDERSBORG i Hedehusene

I det følgende fortælles om »Borgen« i Hedehusene; lignende Udslag af Fantasi, naar det gælder om at skaffe Troppen et Lokale, vil vi gerne høre om her i Magasinet.
Red.

Næsten samtidig med at Troppen startedes, »opdagede« vi den gamle Vandbeholder, og i Fantasien udmalede vi os, hvordan den kunde indrettes. Den ligger lige overfor Balders Høje og er 9 m i Diameter, 2,6 m høj med 70 cm tykke Mure, der er støbt op i Beton og fantastisk haarde at arbejde i. Naa, der blev forhandlet med Vandværkets Bestyrelse med det Resultat, at vi fik den overdraget frit for 25 Aar. — Navnet »Balders Borg« blev til under en af vore første Øvelser og har siden vundet Hævd. Da Foraaret kom, gik vi i Gang med Arbejdet. Fra det flade Tag fjernede vi 10 Læs Jord, Vogne laante vi af Spejderfædre, der var Gaardejere. Vanskelighederne viste sig hurtigt. Taget var utæt, saa der maatte Rejsning paa, og saa var vi klar over, at Indsamling af Penge og Materialer maatte i Gang. Da det var gjort, havde Haandværkere, der havde lovet at hjælpe os, saa travlt, at Arbejdet laa stille hele Sommeren, dog Vandledning fik vi gravet i Juli Maaned, men først midt i September kom der Fart i Foretagendet. En Uge før Indvielsen blev Vinduerne sat i, og Gulvene lagt om Natten. Kalkning, Maling og Tækning foregik i forrygende Tempo. Alle de store Spejdere var med. Som et Led i en løbende Patruljekonkurrence havde Patruljerne faaet til Opgave at udsmykke deres Patruljevæg saa originalt, fantasifuldt og spejdermæssigt som muligt. Udsmykningen foregik Lørdag Aften.

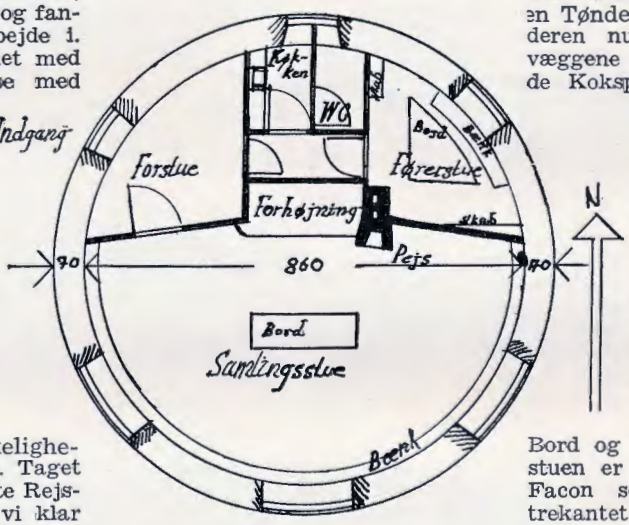

Om Søndagen mødtes Trop og Flok bagved Balders Høje, hvorfra de marcherede op foran »Borgen«. Alle, der havde bidraget til Rejsning af »Borgen«, blev takket, derefter førtes alle Standere ind. Spejderne dannede Spalier for Publikum, der nu kunde bese »Borgen« indvendig. Det var spændende at se, hvor mange den kunde rumme; det blev over 200, men saa stod vi som Sild i en Tønde. Hvordan er Beholderen nu indrettet? Skillevæggene er udført af pudsede Koksplader og danner en Forstue, to smaa Rum, Køkken og W.C., Førerstue, en stor Samlingsstue samt et pragtfuldt Loftsrum til Materielskabe. — Langs Væggene i Samlingstuen findes en Bænk med Plads til 40 Spejdere. Paa den Maade faar næsten alle Front mod Pejsen. Midt paa Gulvet er der et Bord og Taburetter. I Førerstuen er der lavet et Bord i Facon som Stuen, nærmest trekantet. Efter at Publikum havde stemt om den bedste Patruljevæg, samledes man paa en nærliggende Gaards store Kornloft, hvor Kaffebordene var dækket. Troppen fik Gaver og gode Ønsker, og til Gengæld underholdt vi Gæsterne i en halv Times Tid, og med en Sang sluttede denne Mærkedag.

Vi har meget at udrette paa »Borgen«, men dette var første Etape, Foden under eget Bord. Det har kostet Sved, Blod og Taarer, men de Spejdere, der virkelig var med i Arbejdet, opdagede at det er i selve Arbejdet Fornøjelsen ligger. Nej, vi glemmer aldrig den Tid, da det gjaldt om at holde sammen for at faa Planen gennemført.

»Historieskriveren«.

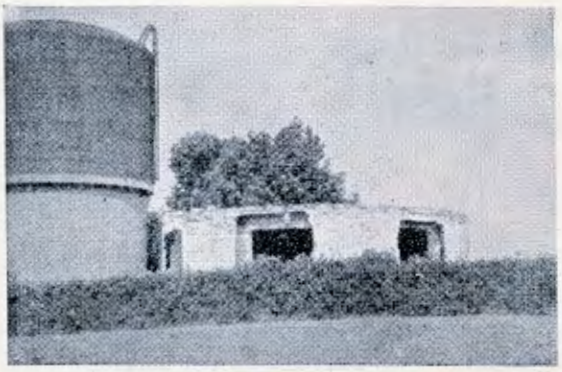

Ruinen

Balders Borg

Korpset rundt

Korpsmønstringen 1948

Den 1. Januar 1948 talte Korpset 19.702 Medlemmer

Tilbagegang i 1947: 500

	1948	1947
Ulve	7325	7468
Spejdere	8037	8477
Skovmænd	1379	1289
Rovere	470	493
Førere og Hjælpere	2491	2475

Korpset har ialt

362 Ulveflokke
381 Spejdertroppe
95 Rovertroppe
45 Kolonner
39 Divisioner
5 Distrikter

Ja, hvorfor ikke!

Spejderdrengene i Højby vil nu ikke længere staa tilbage for Pigerne. De skal til at lære Husholdning. Det foregaar under Husholdningsforeningens Ledelse. Ialt bliver der 14 Deltagere i Alderen 12—17 Aar.

(Holbæk Amtstidende).

Seks Guldknapper! ! !

Brønshøj Division i København melder, at PF *Leif Sontag* 1. Bellahøj Trop, ved Nytaarsparaden i Januar fik sin *femte Guldknap i Træk*, det vil altsaa sige, at han i 5 (fem) Aar (deraf 2 som Ulveunge) ikke har forsømt en eneste Gang.

Tidligere PF *Hans Jørgen Strandberg* fra 1. Charlottenlund Trop opnaaede at faa *6 Guldknapper i Træk* og af to gamle Spejdere i *1. Ordrup Tr.* opnaaede *PF Flemming Eldon 5* og *TA Jørgen Mandrup-Poulsen 6 Guldknapper i Træk.*

Det kunde være sjovt at høre, om disse 4 sidder inde med Rekorden, eller om der er Spejdere i Korpset, der har været *endnu* flinkere til at møde, end disse 4.

Write and let us know!

2 Jamboretter til Sommer!

Sydhavsdivisionen og de sydfynske Spejdere omgaas med Planer om at lave hver en Jamborette til Sommer efter nørrejydsk Mønster. Det bliver ved Maribo Sø og ved Svendborg.

Patruljen alarmeret paa 7 Minutter.

Asssens gule Spejdere holdt forleden som et Led i Efteraarskonkurrencerne en Samarite- og Alarmeringsøvelse. Kl. 20,10 alarmeredes hele Troppen telefonisk, og kun syv Minutter efter var den første Patrulje paa Pletten i DFDS Pakhus paa Molen. Her modtog de Ordre om at gennemsøge Pakhuset for »saarede« og »tilskadekomne«, som de skulde yde den første Hjælp. Til Trods for, at Øvelsen maatte foregaa i Lys fra Lommelygter, fik den dog et udmærket Forløb, og de gule Drenge modtog megen Ros af de to Røde Kors Folk, der ledede Øvelsen.

(Assens Avis).

Der bliver som bekendt ikke store Chancer for danske Spejdere til at komme til Udlandet til Sommer. Derimod skulde der være gode Muligheder for at faa sin Frændetrop paa Besøg her i Danmark og drage i Sommerlejr sammen med de udenlandske Spejdere.

Hvis ej heller dette kan lade sig gøre, staar jo da heldigvis Postvæsenet til vor Raadighed, og det skal vi benytte os af! Der er endnu langt igen, førend alle danske Spejdere har en Spejderkammerat i Udlandet, som han brevveksler med. — Men jeg kender Troppe, der, lige siden Krigen sluttede, har haft regelmæssig Korrespondance med Venner i det fremmede og har haft megen Glæde deraf.

Paa Side 20 bringer vi en lille Liste over udenlandske Spejdere, der specielt gerne vil i Forbindelse med Danskere. Benyt jer af Tilbudene, men gør det hurtigt — den, der kommer først til Mølle osv.

Og de Spejdere, der kommer for sent paa den, kan til Korpskontoret indsende Oplysninger om deres Navn, Adresse og Alder samt det Land, de gerne vil i Forbindelse med, saa sørger Korpset for at fremskaffe en Penneven i vedkommende Land.

Artiklen paa Midtersiderne om Spejderfrimærkerne vil sikkert interessere baade frimærke»gale« Spejdere — og saa os andre.

Imidlertid er det næppe helt ved Siden af at hævde, at de mere eller mindre frimærke»gale« Spejdere er i Overtal inden for Korpset, og til Ære for dem er Artiklen derfor saa udførlig, at den vist tager *alt* om Emnet med. Derved har vi ganske vist maattet fordele Artiklen over to Numre, saa du faar vente til April med Resten.

Med Spejderhilsen
Torben.

☆ 9 GODE TILBUD ☆

Vandretasker

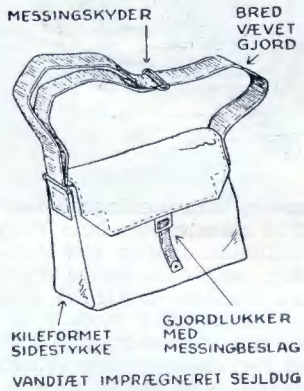

engelsk Tommy Tværsæk, prima Khaki-Sejldug **9.60**
(med Spejderlilje 10,60

Teltpløkke

galvaniserede Jernpløkke, den rigtige Størrelse og Facon. Forsyn jer, mens de er der. I Fjor var de ikke til at opdrive.

Pr. Stk. **0,25**

Billy=can

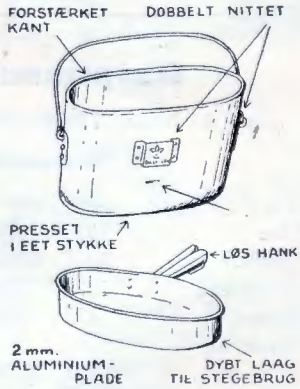

Den helt rigtige Model. Godkendt af Førertræningen.

9,85

Rygsække

Jamboreemejs 37,85, Mejs, norsk Model 33,50-43,85, Tommy-Rygsæk, firkantet engelsk Facon 18,50, Restparti franske Militærrygsække. 3. Sortering

Kr. 9.85

Teltstænger

Den ideelle Teltstang til mindre Telte. Let at samle, let at adskille. Led à 35 cm Længde. Tidl. Militærudrustning.

pr. Led **0.75**

Bardunline

5 mm flettet Hørline, det bedste Bardunmateriale. Stykker paa 15 m ..... **Kr. 3,00**

Bardunstrammere pr. Stk. 0,08

Patruljespader

Hærens Fodfolksmodel, nye 3,85
brugte 2,85.
Forskel. Modeller, brugte **1,85**

Stegepander

Grundemaillerede Jernpander, m. bøjelig Hank ..... Kr. 9,25

Svære Jernpander med Træskaft ..... Kr. 6,75

Engelske Staalpander med hult Skaft .... **Kr. 2,25**

Brugte Militærskuldertasker

lidt smudskede, men ellers gode

1,95

DET DANSKE SPEJDERKORPS DEPOT

Spejdernes Magasin
Redaktør: cand. mag. Torben Wolff
Slotsvej 34, Charlottenlund.

Spejdersport
Redaktør: cand. mag. Svend Ranvig,
Søgade 3, Sorø.

Nørre Farimagsgade 39
København K., Tlf. Palæ 4526
Odense: Klostervej 19
Aarhus: Østergade 26
Eksp. Kl. 9–17½, Fredag 9–18, Lørdag 9–14
Depotet er Korpsets egen Forretning og giver Bonus til Korpsets Afdelinger

Korpskontor
Fiolstræde 19, København K., Telefon PAlæ 5711 . Kontortid Kl. 8–16, Lørdag Kl. 8–12. Giro 2284

Begge Blades Ekspedition
Korpskontoret

FR. PALM GREISEN
BOGTRYKKERI KBHVN

DET DANSKE SPEJDERKORPS DEPOT

AKTIESELSKAB

København: Nørre Farimagsgade 39 - Telf. Palæ 4526
Aarhus: Østergade 26
Odense: Klostervei 19

København, d. 20. Februar 1948.

Jylland faar eget Spejderdepot!

Den 1. Marts aabner Korpset et nyt Spejderdepot:

ØSTERGADE 26 AARHUS

Depotet vil føre de samme Varer som Korpsets Depot i København, saaledes ogsaa alle Mærker og Duelighedstegn, Blanketter og Haandbøger. Man kan altsaa bestille sine Varer efter de Kataloger og Prislister, Depotet har udsendt.

Vi tror, alle Spejdere i Aarhus og omliggende Byer flittigt vil besøge Depotet og gøre Deres Indkøb der, og at alle Spejdere fra store Dele af Jylland vil skrive til Depotet i Aarhus og bestille deres Spejderudrustning der.

Med venlig Spejderhilsen

Det Danske Spejderkorps Depot.

Til Førerne!

Troppe og Flokke kan ved Depotet i Aarhus — paa samme Maade som ved Depoterne i Odense og København — faa Varerne noteret paa Afdelingens Konto i Korpset, naar de rekvireres af den ansvarlige Fører.

Bonusordningen gælder ogsaa alle Køb i Aarhus-Filialen.

INDBYDELSE

Alle Førere fra TA og FA og opefter indbydes herved venligst til at deltage i Indvielsen af det nye jydske Spejderdepot, Østergade 26, Aarhus.

SØNDAG 29. FEBRUAR Kl. 14.

Ove Holm,
Spejderchef,
Formand for Depotets Bestyrelse.

Borges Andersen,
Distriktchef,
Formand for Aarhus Depotudvalg.

Erik Dahl,
Forretningsfører
for Det Danske Spejderkorps Depot.

Eilif Svensson,
Filialbestyrer for Aarhus-Filialen.

Søndag den 29. Februar vil der fra Kl. 16—19 være aabent Hus for alle Ulveunger og Spejdere, der maatte ønske at aflægge Depotet et Besøg, men der vil intet Salg finde Sted.