SPEJDERNES MAGASIN

43. årgang

nr. 5 . maj 1959

Sct. Georgsbudskabet 1959 til ulveunger, spejdere og rovere

skrevet af Ove Holm, spejderchefen

I år er det 50 år siden, den første spejderpatrulje blev dannet i Danmark, og der var dengang kun ganske få spejdere i verden. Nu er der næsten 8 millioner drengespejdere og ulveunger, og de udgør verdens største ungdomskorps.

Alle disse mange ulve og spejdere er jeres kammerater. De bærer samme unifirm som I og lever efter ulvelovens og spejderlovens bud, der er fælles for os alle i hele verden.

I skal i dag på ny aflægge jert løfte, ligesom jeg har gjort det mange gange, efter at jeg for 50 år siden første gang aflagde løftet til min rektor, der dengang var min fører.

Een af disse løfteaflæggelser vil jeg aldrig glemme.

Det var i Holland, hvor vi havde deltaget i Jamboreen. Da lejrene var brudt, samledes de ledende fører med Baden-Powell, der dengang var 80 år og regnede med, at det var sidste gang, han var sammen med så mange af os. I sin tale sagde han, at den bedste måde at blive lykkelig på, er at glæde andre. Efter talen bad han alle os førere fra de mange forskellige lande om sammen med ham at danne en stor kreds og tage hinanden i hænderne og hver på sit sprog sige spejderløftet, så at vi på denne måde kunne aflægge vort løfte til ham. I kan sikkert forstå, at det gjorde et dybt indtryk på os alle.

Der står i ulveløftet og i spejderløftet, at man skal være hjælpsom mod andre, og det er blandt andet derfor, at vi føler os så trygge overfor enhver ulv eller spejder, vi møder, selv om vi aldrig har set dem før. Men andre mennesker skal også kunne stole på os, skal kunne nære tillid til os.

Tillid er ikke noget, man har krav på; det er noget, man må gøre sig fortjent til. Men det kræver af os

at vi holder vort ord, når vi giver det,
at vi gør det, vi har lovet at gøre,
og at vi taler sandhed, selv om det kan medføre ubehageligheder for os selv.

Lige fra oldtiden og til vore dage har man set op til mænd, som har levet efter disse krav. Ingen bliver en mand af denne støbning uden selv at gøre noget for det. I heller ikke.

Ridderen Sankt Georg var en sådan mand, og derfor står netop i dag på Sankt Georgs dag millioner af ulve og spejdere verden over og bekræfter deres løfte om at leve efter ulveloven og spejderloven — et løfte om at gøre sig til mænd, man kan stole på, og som vil være hjælpsomme mod andre.

Også I lover i dag at gøre jert bedste herfor.

Ove Holm.

I dette nummer:

Forsidebilledet er fotograferet af Tommy Schmidt, Fuglebakkens trop.

Sct. Georgsbudskabet 1959 82
Til patruljeførerne 83
Ermelundslejren 84
Grenaalejren 85
Friluftsrådets konkurrence 86
Til søs, spejdere 87
Vi besøger Depotet 88
Sidste nyt før Jubilæumslejren 89
Jubilæumslejrens terrænleg 90
Junglenyt 93
Livet i Waingunga-flokken 94
Togtet til Hejreholmen 95
Kongens fødselsdagsgave 96
Spejder-Tidende 97
Jubilæumslotteriet 97
Magasinets fotokonkurrence 99

Kære patruljefører!

Nu stunder sommeren til, og livet vil udfolde sig som en overdådig skabelsesproces, der på mangfoldige måder vil bevirke, at naturen vil blive et under af skønhed og dejlighed, der får os mennesker til at længes mod skov og strand.

For os spejdere virker det dobbelt tillokkende, — for vi kender bedre end de fleste almindelige mennesker de nyudsprungne bøgeskoves gyldengrønne koncertsal, hvor tusinder af sangfugle jubler deres livsglæde ud i næsten alle døgnets timer, og vi kender nåleskovenes andagtsfulde stilhed med vindens sagte susen i træernes toppe, den lune idylliske skoveng, hvor råen går med sit lille nyfødte lam, — alle disse herligheder af fred og skønhed elsker vi spejdere, og vi vil nødig være med til at forstyrre denne fred eller ødelægge naturens og livets frie udfoldelse i mark og skov.

Lær dine spejdere altid at tage hensyn i naturen — ja til alt levende, så er du en virkelig god patruljefører, som din tropsfører og dit korps er stolte af og regner med som virkelig spejder!

Vi spejdere får ofte — og mest uden grund skyld for at forstyrre ynglende dyr og fugle, træde planter ned, brække småtræer osv. — Som patruljefører bør du altid være på vagt overfor dette, så du selv og din patrulje aldrig får skyld for sådanne — især for spejdere — uværdige handlinger. Regn med, at der findes personer, der gerne vil give jer skylden; det falder ofte så nemt at give spejdere skylden, når de har været i en skov, men i virkeligheden kan I jo slet ikke nænne at gøre dyr fortræd eller unødigt træde blomster og småplanter ned. Men lær dine spejdere altid at optræde høfligt og hensynsfuldt på anden mands ejendom, så din patruljes samvittighed altid vil være i orden.

Vi spejderførere landet over danner ifølge vore idealer en æresvagt for naturen, — som patruljefører er du medansvarlig i førernes kreds, og jeg stoler på, at du ikke vil svigte på sommerens spejderture!

Jeg ønsker dig selv og din patrulje mange dejlige ture og god sommerlejr i forbindelse med Jubilæumslejren.

Med venlig spejderhilsen

Buhl.

Ermelundslejren 1946

DE TIDLIGERE

Lørdag den 27. juli.

Ovre ved Hvidegaard, 5 minutters gang fra lejren, ligger paradepladsen. En smukkere og mere velegnet plads kan vanskeligt tænkes. Her stod de 7500 drenge opstillet i snorlige rækker på den flade eng, og foran dem hævede sig en græsklædt bakke, på hvis top Dannebrog skulle hejses. Omkring flagstangen stod divisionscheferne og alle de udenlandske faner, og ved siden af talerstolen havde fanevagten med korpsets fane og stander taget opstilling. Foran rækkerne af spejdere stod alle de næsten 300 tropsfaner i en lang, lang række.

Solen lyste over de grønne træer, over engen med de tusinder af spejdere, hvis brogede tørklæder, forskellige efter landsdel og nation, livede op, over de masser af standere og faner — det var et strålende smukt syn, en herlig optakt til lejrdagene.

Spejderchefen bød velkommen til korpset og lejrens protektor, prins Knud, og overrakte ham en miniaturegave af lejrens totem med indskrift på bronzefoden. På korpsets vegne takkede han prinsen, fordi han var kommet herud, selvom det var hans fødselsdag, og korpset gav ham et drønende tjickerlicker i fødselsdagsgave.

Prins Knud talte nu og mindedes sin egen spejdertid i Hellerup. Han lagde os på sinde, at det nu gælder om at bygge op, og han glædede sig over, at så mange udlændinge var kommet til stede. Han fortalte, at han om formiddagen havde været i telefonisk forbindelse med kongeparret på Marselisborg, og at kongen havde bedt ham bringe os en hilsen og ønsket om en rigtig god lejr.

Søndag den 28. juli.

Tindrende sol fra morgen til aften og 25,000 besøgende — det er det, vi først og fremmest vil huske fra dagen i dag. Jo, og så det nordiske lejrbål og general Thorntons og »Flyvende Pil«s besøg i lejren, og — næh, lad mig nu hellere begynde fra en ende af!

Efter morgenparaden ovre på paradepladsen, hvor lejrchefen oplyste om de forskellige konkurrencer, der vil blive afholdt i lejrperioden, ledede pastor Fritz Lerche gudstjenesten.

Kl. 10 slog vi porten op for de besøgende, og jeg tør antyde, at der var rykind hele dagen — næ-

(Læs videre side 96).

På besøgsdagene var det navnlig den marokkanske lejr, der tiltrak sig opmærksomheden.

KORPSLEJRE

Grenaalejren 1951

Grenaalejren 1951: Lejren, hvis leder var divisionschef Jens Hvass, indledede med et kærre-stafetløb, der førte ilden fra den sidste store skandinaviske lejr i Sverige over Helsingør til Grenaa.

Så skete det længe ventede eventyr — og det blev virkeligt et eventyr fra først til sidst — en af de store spejderbegivenheder, der vil blive indskrevet i korpsets minder med guldskrift og gå over i historien som en lejr, der vil blive mindet med glæde og begejstring af de godt og vel 7000 spejdere, der fik lov til at opleve de festlige og spændende dage, der kun alt for hurtigt svandt bort.

Med ekstratog og færge, i bil, til fods, på cykle og med skib ankom vi. Pionerholdet og de raske CFer havde i dage forud etableret lejren og alt var klappet og klart, da vi andre ankom til den store hedeslette, der skulle blive skueplads for de kommende dages begivenheder. En flagalle af Dannebrog og en imponerende hovedindgang var det første indtryk. På lejrens vartegn, der om natten oplystes af det transpotable elektricitetsværk, som CFerne havde medbragt, vejede tre kridhvide flag dag og nat over lejren, symboliserende Grenaalejren, Det Danske Spejderkorps og vor gæsteby Grenaa.

I **Jubilæumslejren** ledes **Ermelundslejren** af redaktøren af Spejdersport, Svend Ranvig, og **Grenaalejren** af DC Vagn Lundby, Sydhavs-divisionen.

Ja, for vi følte alle en art fællesskab med Grenaa, vor nabo og gode ven, som på alle måder gjorde sit til, at vi befandt os vel her ved Grenaa, byen ved vandet, centrum i landet. Vi følte os i hvert fald som landets centrum fra først til sidst.

Som en strømmende flod vælte de spejdere ind på lejrpladsen gennem hovedindgangen. At se til var alt forvirring af arbejdende og løbende spejdere, telte, der rejstes, signalhornmusik og trommeslag,

(Læs videre side 96).

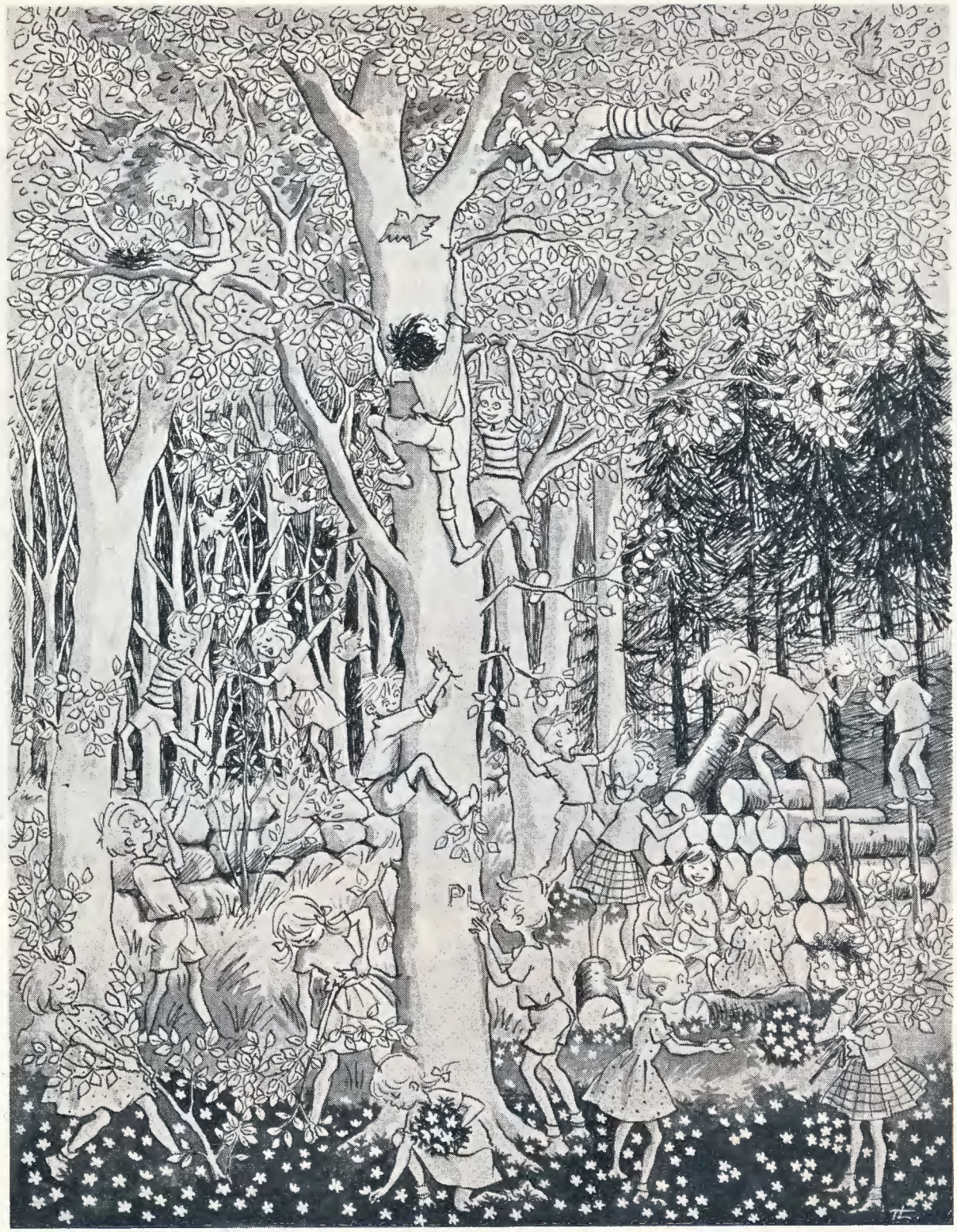

Stor konkurrence!

Friluftsrådet har udskrevet en konkurrence om fejl begået på en skovtur. Læs videre side 96

- så til søs, spejdere!

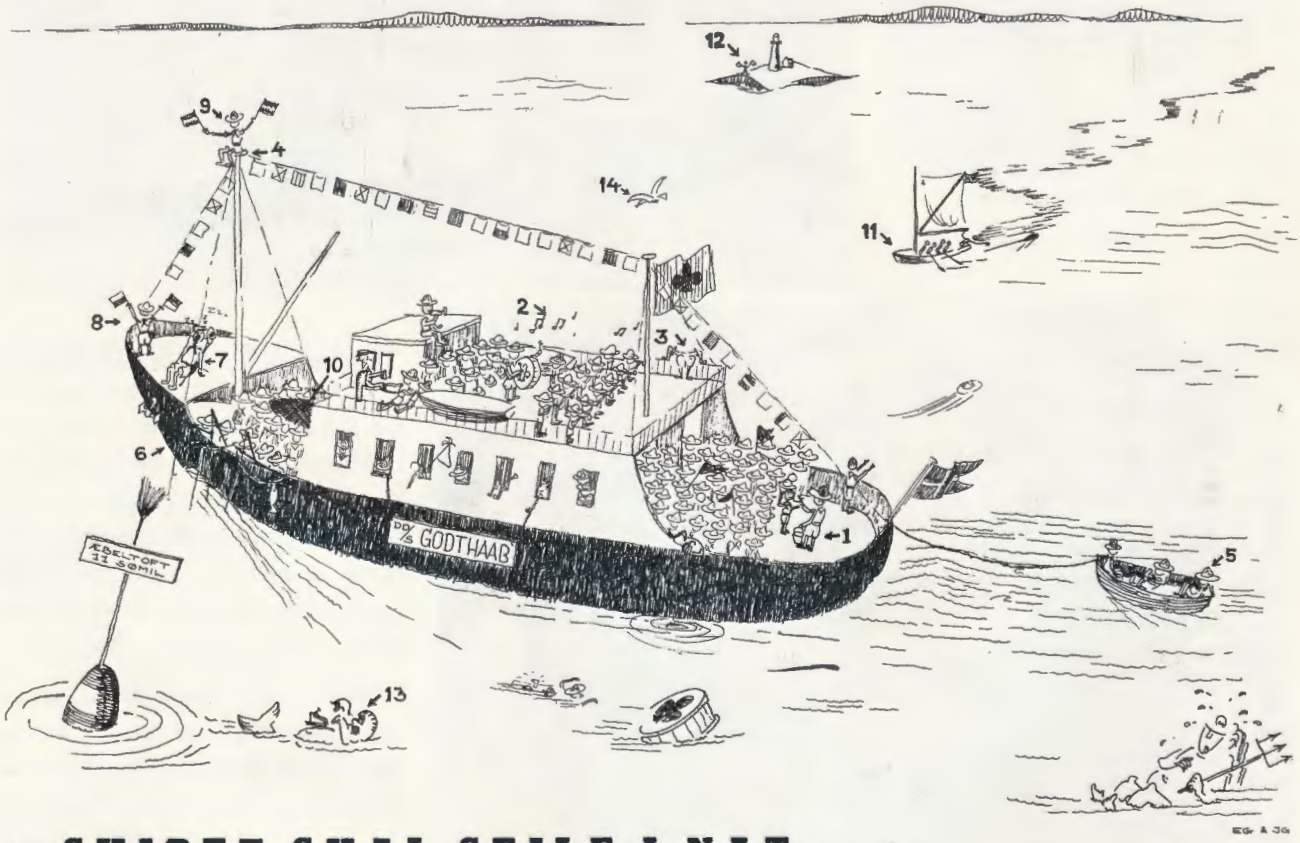

— SKIBET SKAL SEJLE I NAT —

»Hvorfor lejre sig i Jylland, når der er så mange spejdere og så lidt plads i forvejen«, mumlede divisionschefen, »Næh, vi må sejle«, og så chartrede Godthaabs divisionen en rigtig færge til at sejle dem til Æbeltoft, når den tid kommer.

Inden Jubilæumslejren drager troppene på lejr i Nordvestsjælland, inden man den 2. juli samles på kajen i Havnsø i Sejerøbugten, hvor divisionens 150 spejdere indlades i den ventende færge, mens divisionsorkesteret hensynløst spiller fra promenadedækket. Så går turen ud over Kattegat. Efter en times tid gøres landgang på Sejerø, hvor øens befolkning vil blive hilst med endnu flere fanfarer, samt af skipperen, der har lovet at tude i fløjten, inden turen går videre rundt om Samsø til Æbeltoft, hvor der ankres op ved skumringstide. Undervejs arrangeres »Lejrbål« på agterdækket, hvor man særlig glæder sig til at høre gæsterne, en norsk trop samt 8 »små sorte« spejdere fra Liberia der af 5. Godthaab er inviteret med på Jubilæumslejren.

Hjemturen fra lejren klares på samme måde som ankomsten, idet hele divisionen afhentes i Æbeltoft havn, skvulpes til Havnsø og cykler resten af vejen til København — grønne i hovedet? J.

FORKLARING:

1. Uddeling af havmedicin
2. Divisionsorkesteret afholder prøve
3. Dirigenten midlertidig fraværende
4. Fortop
5. Bagtrop
6. Proviantering
7. Divisionschefen planlægger
8. Signalering for begyndere
9. Signalering for viderekomne
10. 8 spejdere fra Liberia
11. Søspejdere i vindstille
12. Ø spejder
13. Magasinets udsendte medarbejder
14. Hvide måge

★

VI BESØGER

Depotet

(Foto: Mogens Holmberg)

Vi bringer her nogle fotografier fra Depotet i København i sin nye skikkelse. Arkitekt Eivind Draiby har vendt op og ned på det hele og også inddraget kælderetagen og har skabt et helt nyt og tidssvarende Depot, som det fremgår af fotografierne.

Du kan godt glæde dig til et besøg i Depotet, hvor du frit kan se dig om, og hvor du finder varer i topkvalitet til rimelige priser.

Red.

Vi præsenterer

Lejrledelsen

THORKILD GLAD
Lejrchef for Jubilæumslejren, leder af korpsets spejder- og skovmandsarbejde.

ERIK ØSTERGAARD
Har det økonomiske ansvar for lejren, medlem af korpsledelsen.

JOHAN KROMANN
Leder af korpsets roverarbejde' arrangør af lejrbålene.

VIGGO MØRCH
Kontaktmand for alle de lokale arrangementer.

Sidste nyt før Jubilæumslejren

Underholdning i tropslejrene.

Endnu er der tid til at forberede nogle opvisninger — af mindre eller større omfang — på tropslejrpladserne. Så hvis I ikke allerede har lagt hovederne i blød — ja, så må I hellere gøre det straks.

Der er som bekendt to besøgsdage i Jubilæumslejren, nemlig fredag den 3. og søndag den 5. juli. De to dage skulle vi gerne vise aktivitet på tropslejrpladserne. Det kan f. eks. være konkurrencer i kast med redningsreb, måske dygtige præstationer med »ungarske vandmænd« eller spinning. Det kan være kogekunsten, der sættes i højsædet. Var det ikke en idé at bage pandekager eller snobrød med salg for øje. Jeg vil ikke love jer, at I vil kunne tjene jert lejrkontingent ind; men noget skulle der jo nok være at hente hjem for den driftige patrulje eller trop.

I har sikkert mange gode idéer til beskæftigelse i jeres lejr. Tag I blot spørgsmålet op ved næste patruljemøde, når I samles om rådsilden, og I vil sikkert hurtigt få det ene forslag bedre end det andet. Jeg glæder mig til at se, hvad netop I finder ud af i jeres patrulje. Giv Magasinet et praj, og vi skal komme og besøge jer.

Lejravisen:

Hver dag udkommer lejravisen. Den trykkes endda i selve lejren, så den vil bære sit navn med rette. Lejravisen redigeres af lejrdeltagere fra alle distrikter. Medarbejderne er allerede udpeget blandt de, der ønskede at være med til at lave lejravisen.

Selve trykningen og clichéfremstillingen har dagbladet POLITIKEN påtaget sig at gøre uden én øres udgift for korpset. De penge, der indkommer vil alle gå til Jubilæumsfonden.

Nyhed i vævede navnebånd.

Depotet kan præsentere dig for en nyhed, idet de er i stand til at levere vævede navnebånd med 2 linier. Derved kan man få ikke blot sit navn, men også sin adr. eller evt. telefon-nr., på samme bånd.

Fordelen ved dette nye navnebånd kan du sikkert hurtigt se. Det skulle nu være muligt at få tabte ting igen, når nu både navn og adr. er derpå.

Fremstillingen er af højeste kvalitet, nemlig i ren bomuld, koge og lysægte. Leveringen sker i løbet af 2—3 uger efter bestillingen, og medens ca. 9 dusin er på hvid bund, er ca. 3 dusin på grå bund. Skriften kan være enten blå eller rød.

Prisen for 1 gros er kr. 14,00.

Tal med far og mor om det, og fortæl, at man kan nøjes med efternavn og fuld adr., og så kan hele familien bruge det samme navnebånd. En god idé før lejren.

Spejdernes Magasin
er naturligvis med i Jubilæumslejren. Redaktøren kan du træffe ved hovedindgangen til Hindsgavllejren. Her har han slået sit telt op. Øvrige medarbejdere findes rundt om i distriktslejrene. Nærmere adresser vil kunne fås i kontorteltet i Hindsgavllejren.

Der er mange måder at komme til Ebeltoft pa. Vi mødes i Jubilæumslejren!

JUBILÆUMSLEJREN 1959

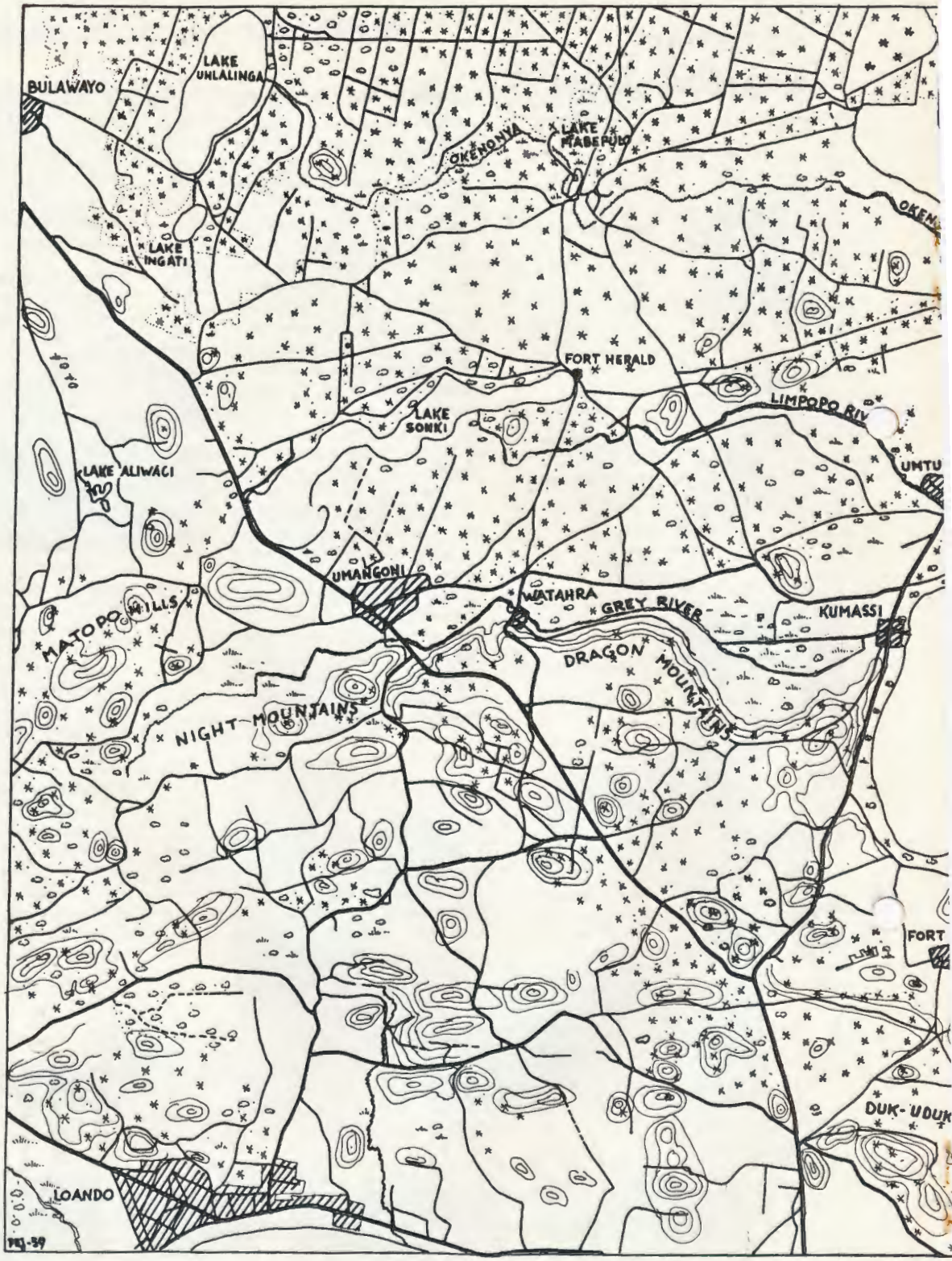

1:20000

1000 m 500

BULAWAYO
LAKE UHLALINGA
LAKE INGATI
OKENONYA
LAKE MABEPULO
MABEPULO RIVER
OKENONYA RIVER
HLANGENI
FORT HERALD
LAKE SONKI
LIMPOPO RIV
UMTUMWA
MABEPULO
LAKE ALIWACI
UMANGONI
WATAHRA
GREY RIVER
KUMASSI
MATOPO HILLS
DRAGON MOUNTAINS
NIGHT MOUNTAINS
LAKE KUDU
N
KAWABAZAYO
FORT EMANUEL
DUK-UDUK-DUK FOREST
LOANDO
SOFALA
LAKE DHUAMUTI
PRJ-39

1:20000

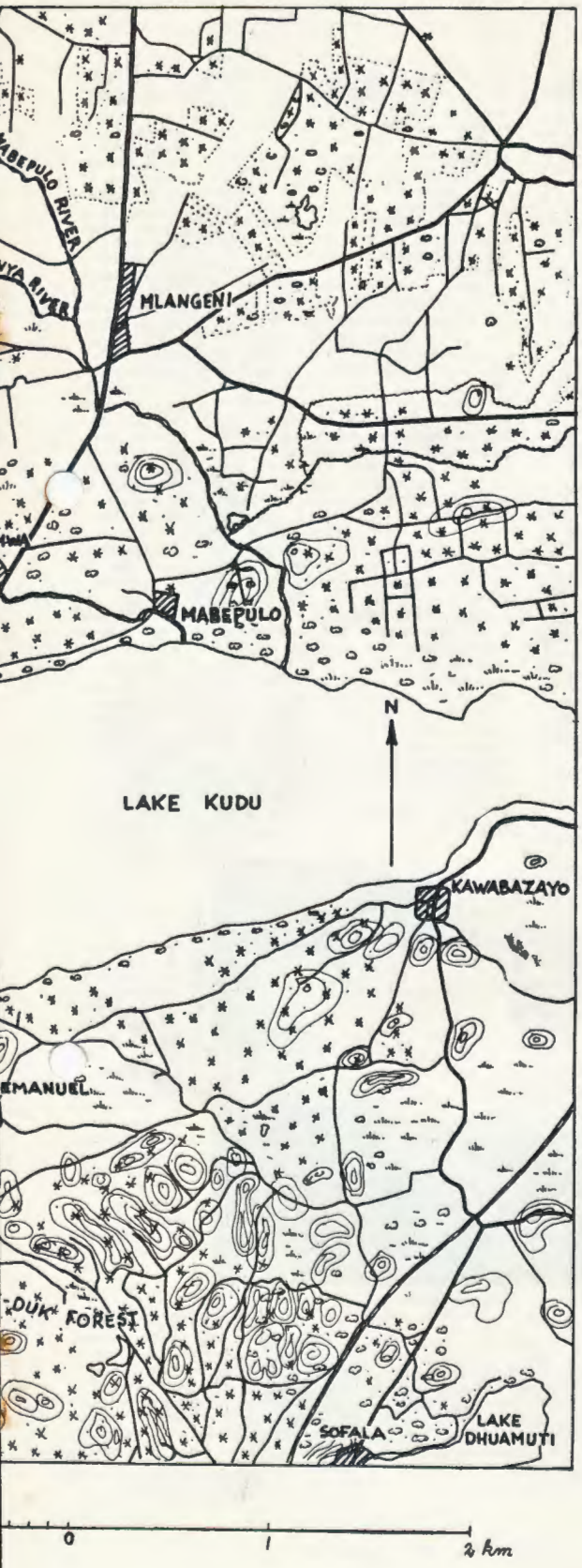

JUBILÆUMSLEJREN 1959 byder dig blandt mange andre oplevelser på en stor og spændende terrænleg.

I et rigtigt spejderterræn med dejlige store skove og søer, i et terræn af en sjælden skønhed, afholdes Jubilæumslejrens terrænleg.

Efter boerkrigen organiserede B.-P. det sydafrikanske politikorps med det formål at opretholde fred og orden mellem negerstammerne indbyrdes og med den hvide befolkning. Alligevel skete det, at der udbrød oprør, hvor Matabelerne spillede den største rolle, og hvor B.-P.'s politifolk viste, hvad de duede til. Denne begivenhed vil vi opleve som en spændende terrænleg i Jubilæumslejren til sommer.

KOM OG VÆR MED!

Læs mere om grundlaget for øvelsen på næste side, og tag midtersiderne med i Jubilæumslejren.

enighed?

ldt af et ud-
nternationale
gres i Ham-
aar af præ-
Alsing An-
eurin Bevan
den tidligere
ister *Victor La-*
i det hollandske
g generalsekre-
fra London.
strigske vice-
ve deltaget,
orberedelser-
maj, og den
Guy Mollet
d, officielt paa
stedet kommer
r for oversøiske
Jaquêt.

række opstille
ade skal rumme
r og mulighe-
lingtagen. Der
nighed blandt
partier i Ve-
ationale som
seneste ud-
mere bære-

siden af de
r ogsaa be-
litiske emner,
æiske sikker-
tes at faa en
Paa dette om-
en umiskende-
de tyske social-
britiske syns-
gsaa tale om en
de tyske og de
craters vurderin-
l tidligere, hvor
krater har op-
ke angribere af
n for NATO.

opløst

ocialistisk In-
karakteriseret
og en indre
nationale in-
tionale. Først
hovedmod-
orene „prole-
Det begyndte
i spidsen for
ke Internatio-
hurtigt kvalt
af anarkisterne.
bevægelsen for

r færre
gnene

paa 174.

erer

r sluttede den
avns Sporveje
175 millioner
millioner i 1957
1956–57 og 196,1
Den traditionelle
fortsat — denne
r eller lidt min-
aaende aar.
earbejdet, vil det
fgangen og mere
orvognene, mens
oksende billet- og
bindelse maa det
er blevet afløst
linjerne 11 og

Ae

SITUATIONEN omkring SONKI

Associated press.
»Johannisburg Gasette«.

Fra vor udsendte medarbejder Alan Macbean, der, som det er vore læsere bekendt, for tiden er på safari i egnen omkring Sonki søen, har vi følgende beretning:

Fort Herald,
Mandag d. 20. april 1905.

Medens solen synker mod højderne vestpå luer et gyldent, rødligt og violet farvespil hen over Sonkisøens spejlglatte vandflade, hvor tusinder af forskellige fugle

Fra det store skovområde.

fylder luften med deres skrig og vingeslag. Fra alle sider kryber tusmørket ind fra de store skove, hvis øjeblikkelige stilhed snart vil afløses af nattens mystiske lyde fra jagende dyr.

Afrika er et voldsomt og imponerende land med dets myldrende liv af dyr og sorte mennesker, det virker betagende med sin undertone af naturkraft og mystik, der virker fremmedartet og uhyggelig på os hvide.

Sceneriet har pludselig skiftet, medens jeg skrev disse linier. Mørket ruger over søen kun en violet farvetone står endnu hen over den vestlige himmel og dyb stilhed hviler ligesom ildevarslende overalt. Og så begynder nattens uhyggelige lyde, et jagende rovdyrs snerren og brøl efterfulgt af en hyænes gøen et helt andet sted i de mørke skove og så dæmpet langt borte de indfødtes trommers uhyggelige rytme, et eller andet budskab sendes nu fra stamme til stamme i skovenes dyb.

Det gærer blandt negerstammerne. Gammelt fjendskab og nye stridigheder om landområder og jagtmarker får stadig stammefejder til at blusse op. Vort nyoprettede dygtige sydafrikanske politikorps har nok at tage vare på, og har hidtil på en klog måde forstået at holde den mellem stammerne evigt brændende hadefulde ild nede, så den kun mærkes som en ulmende, rygende glød.

Vi hvide er kun tålte i kraft af vore bedre våben og al den »lokkemad« i form af farvestrålende bomuldstrøjer, glasperler m. v. som vore handelsfolk forstår at besnære negerstammerne med; — men vore farligste modstandere er deres medicinmænd, der føler deres personlige magt truet, den magt som de i kraft af at være opbevarer af stammernes ældgamle traditioner og religiøse kultus. Gennem nogle af mine sorte tjenestefolk og ved samtaler med nogenlunde venligtsindede høvdinge, hvis landsbyer, jeg er draget igennem på min safari, har jeg forstået, at der lurer en fare fra den krigeriske og udbredte Matabelestamme, som bebor et område syd for Sonkisøen og Limpopofloden indtil Kudusøen og vestpå til Night Mountains.

Matabelerne selv er utilnærmelige og tavse og næsten ikke til at komme på nærmere hold for os hvide. Matabelestammen med samt dens øverste høvding, Zomba, beherskes dog helt af dens ældste snu og grusomme medicinmand, Malombe, der betragtes som en incarnation af stammens ældgamle guddom og derfor har en frygtelig magt og indflydelse; hans navn nævnes kun med frygt og bæven, og kun få indviede synes at kende hans tilholdsted dybt i de dunkle skove, men ved hjælp af »urskovens telegrafi«, jungletrommernes vekslende rytme, — holder han sig underrettet med alt og behersker enhver Matabelekraal indenfor det vidststrakte område. Det berettes mig, at Malombe foregøjler Matabelestammen, at han i en drøm har set stammen vokse sig så stor og stærk, at den fyldte hele Sydafrika, så selv den hvide mand måtte vige, — men, som han tilføjer, tiden er ikke inde endnu, — først den dag Turakofuglens røde fjer bringer bud fra kraal til kraal, — da er timen inde til at drømmen vil gå i opfyldelse.

Det siger sig selv, at den slags drømmepropaganda kan få farlige følger. Matabelerne er selvbevidste nok endda, og det beredne politi holder årvågent øje med begivenhederne.

Her i politiets hovedkvarter i Fort Herald går alt sin vante gænge, og på min forespørgsel hos chefen, oberst Makenzie, om, hvorledes situationen bedømmes, svarer denne ligevægtige og køligt vurderende politimand, at man ikke betragter Malombes drøm for andet end et af hans påfund til at forøge den mystik om hans person, der styrker hans magt indenfor stammen. Men man må jo forvente, at der vil indtræffe forskellige episoder, hvor Matabelerne som følge af deres selvbevidste indstiling og opsuggererede tro vil forgribe sig på de omboende stammers ejendom og jagtret, så vi har hel etiden folk ude i grænseegnene mod Takwena-, Ashanti-, Usutu- og Bantustammerne, og Matabelerne ved — af erfaring — at vi strengt straffer voldelige handlinger; men jeg vil indrømme, at jeg ikke kan lide »Malombes drøm«, — der er faktisk mulighed for vanskeligheder. —

Tiden vil vise, hvilke »vanskeligheder« der vil komme ud af Malombes drøm, men endnu er forholdene dog ikke anderledes, end at man har givet tilladelse til at drage videre ad min planlagte rute mod sydvest til Mafeking gennem Matabeleland.

Alan Macbean.

Politiofficerer fra det sydafrikanske politikorps.

VED at henvise til *Hemingway* gør man sig mildt sagt skyldig i falsk varebetegnelse. Ganske vist kan man ikke paastaa, at dette er en helt anden historie end den, *han* fortalte i romanen „Farvel til vaabnene", men denne version af den romantiske fabel om den unge amerikanske løjtnant Frederic Henry og den engelske sygeplejerske Catherine er i sin aand langt fra Hemingways.

manen med en katastrofal iver efter at faa alting med — ogsaa det uudtalte. Og dermed tager man afsked med Hemingways „Farvel til vaabnene". Ansvaret for dette maa placeres hos *Ben Hecht*, der har skrevet manuskriptet hos instruktøren *Charles Vidor*, som er baade blind og døv overfor den særlige romantik af det 20. aarhundrede

Tonen er falsk. Vil man forstaa hvorfor, maa man mindes nogle af de stiltræk, der hører til Hemingways litterære signalement. Da han i sin tid skrev den roman, som vel nok er hans bedste, „The Sun also rises", brugte han som motto Gertrude Steins „Dette er en fortabt slægt". Han

ungdom.

Hudson overspiller aldeles ler. Især er den Catherine Hemingway tager afsked m heden og livet med den lil dige bemærkning, at skæbn hende et beskidt puds, b forvrænget. Filmen igenne strerer hun alle divaens u

Foran
3000

Naar opdage undersøgelsern Lønstrupvej. hed grænsenc forbryderne h og man vil e to dagn har e kvinde, der kl. blev kørt fra Aalekistevej ti lillebilvognman ikke, om de tr gerningsmænde stændighed, a meldt sig, er vil man gøre bindelse med

Vognmande dem, fordi de ham 5.20 kr. køre en ringe

Opdagelsespol bor op imod 3 bebyggelse, h og om nødver paa at afhøre blev flere mi gaarden, men orden og k nogle timers

Karsekl

Paa politiets paa ny bring eftersøgte:

1) Ca. 20a høj, spinkel karseklippet jakke med benklæder.

2) 23—25aa høj, kraftigt haar. Iført g de en mørk

3) 17—18 cm høj, sla en lys plaa derdel, fla ketørklæde

TRE sørge Griselda c bage, en her uden rigtig blot fordi bag ler, men fordi *Mann*, ikke romanens gr være barok terlig paa én g for alt den r gennemsyrer d filmens bedste at lægge det k latent tragiske Det er, da T bino, fordi h kan vise gu den ulykkeli i haanden s over hans jo

En fin naivi i scenen, der Ty Ty, hans b

LÆR AT TEGNE ET ULVEHOVED

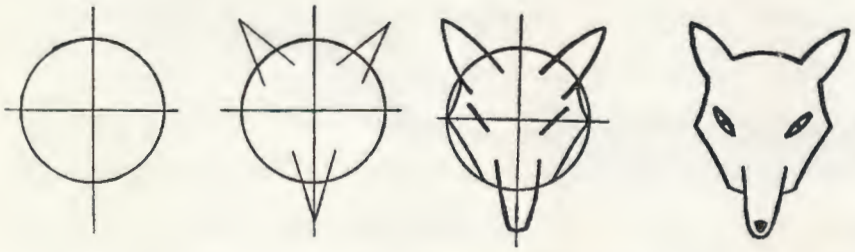

KRAVLESTAFET

Banderne stiller op med bandeføreren forrest. På startsignalet kryber han gennem rækken af spredte ben. Når han står bagest med hænderne på formandens skuldre, råber han: nu! Den, der da står forrest i rækken kryber så gennem rækken af ben osv.

Den bande, der først når igennem, har naturligvis vundet.

27 ulveunger fra Mikkel Skov flok og Jungleulvene, Kastrup-Taarnby, smiler farnøjet til Junglenyts læsere.

Foto: BJ.

1. Godthaabs ulveorkester vokser.

Vi har 17 ulve i vores orkester som består af 5 trommer, 8 signalhorn, 1 kornet, bækkener, stortromme, og så mig selv, som er tambomajor.

Vi har selv sparet sammen til alle musikinstrumenterne, og vi har nu nået det mål, vi satte os, da vi i maj måned sidste år lovede os selv på et fuldmånemøde, at vi ville være Danmarks største ulveorkester.

Med ulvehilsen til alle vore ulvebrødre over hele landet.

Mår.
1. Godthaab.

Byløb i Haslev.

Der er hvert år byløb i Haslev mellem de gule og grønne ulveunger. Sejrstrofæet er et æresskind, og det tilfaldt i år rød bande, DDS, efter et hårdt og yderst spændende løb med både morsomme og krævende opgaver. Nr. 2 var gul bande, DDS, og nr. 3 blev blå bande, KFUM-spejderne.

13 ulve

fra Møns flok har været på 30 km vandring. Turen, som blev fint gennemført af alle, gik til Vordingborg. Hjemturen blev klaret med bus.

15 ulve

fra 1. Nørrebro flok har været på 30 km vandring, der blev gennemført i fin stil.

Ulvefest i Aabenraa.

Aabenraa kolonnen har haft sin årlige ulvefest på Folkehjem. Der var stor tilslutning, ikke blot af ulve og blåmejser, men også af forældre og pårørende til ulveungerne.

Fra en ulvedagbog.

Søndag d. 19. april drager vi ud i vort jagtterræn i østerskoven, hvor vi som det hemmelige politi vil lede efter den forsvundne Big-Bills skat. — Vi skal også undersøge søen og dens hemmeligheder. Mød kl. 9. ved hulen. Vi er hjemme kl. 15.

Sådan stod der i programmet, og vi mødte alle. Baloo fortalte os at røvere havde dræbt guldgraveren Big-Bill, stjålet hans guldstøv og gemt det. Røverne var nu blevet fanget, men ville ikke røbe hvor guldet var gemt. Nu skulle vi finde sporet, der bestod af guldstøv og røde og grønne tråde fra røvernes trøjer. Det var en skattejagt af de skrappe, men vi fandt da skatten.

Men nu fortalte Bagheera, at hun havde aftalt med den store medicinmand Umba, at vi skulle hjælpe med at finde nogle trylleurter til en syg mand i stammen. Der skulle bl. a. bruges følfod og viol. Hathi fandt skelettet af en kat, men han mente ikke, hans mor ville være glad for, at han tog det med hjem.

Vi var efterhånden kommet hen til søen, og der var meget at se. Blå bande havde et net med. Det fiskede de tudseæg med, som vi puttede i et syltetøjsglas, vi havde med. Vi sætter glasset i hulen og passer det, til der kommer haletudser. Der var også salamandre, men det mærkeligste var nu vårfluelarverne i deres huse af små pinde, bladstumper o. lign. Grøn bande gravede et lille stykke skovbund op, som de lagde i en kasse, de havde med. Det skal de passe med vanding. Vi er spændt på at se, hvad der vokser op. Vi gik også og så på træer og fandt ud af hvad det var for nogle. Akela skar forsigtigt en lille gren af de træer, vi så på, dem tager gul bande sig af. Når grenene springer ud, skal vi se, om vi har bestemt dem rigtigt. I næste måned skal vi ud til søen igen og se, hvad der er sket siden sidst. Det har vi aftalt med Akela.

Med hilsen, Rann.

FORTÆLLING FRA STENALDEREN

af

ROBERT FISKER

Illustrationer: THORA LUND

2. kapitel.

Gnist og Vind havde fundet båden en dag først på sommeren, da de var på fuglejagt i sivskoven vest for bopladsen.

Det var Vind, som havde opdaget den, da han sprang rundt på de små holme inde mellem sivene. Den lå halvvejs oppe på en sivholm næsten helt dækket af siv og græs. Den måtte have ligge der længe, for den var næsten ikke til at grave og hale fri, men ved forenede anstrengelser lykkedes det de to drenge at få den i vandet.

Klodset og plump var den. Ikke særlig godt lavet, men den kunne da flyde. I bunden af den lå en padleåre og nogle fiskekroge af ben tilligemed en gammel snøre af dyretarme.

De havde ikke fortalt nogen om deres fund, og lige til nu var det lykkedes dem at holde deres fund hemmeligt for alle andre på bopladsen. Hver gang de havde været ude i båden gemte de den omhyggeligt i sivskoven og dækkede den til med grene og blade.

Tågen ude fra fjorden lå som et tæt, hvidt tæppe over den høje skov af siv, men de var så kendt med hver en plet i sivskoven, at de kunne have fundet vej herude selv med lukkede øjne.

Duggen regnede ned over dem, da de banede sig vej mellem sivene, og fuglene fløj op med forskræmte skrig. Man anede dem kun som flygtende skygger i tågen.

Drengene var drivvåde af dug, da de nåede frem til skjulet, hvor båden lå. Det tog dem kun et øjeblik at få de dækkede grene og blade til side og skubbet båden ud fra den lille holm. De lagde deres buer og pile i bunden af båden, krøb selv op og tog hver sin åre. Gnist havde selv lavet sig en padleåre. Vind brugte den åre, der lå i båden, da de fandt den.

Langtsomt padlede og stagede de sig ud fra sivskoven. Tågen var så tæt, at de kun kunne se en armslængde frem for sig, og de måtte hele tiden være på vagt for ikke at støde mod sivtuer eller gamle, halvrådne træstammer.

Da de var kommet fri af sivholmene, stillede de sulten med den mad, de havde gemt til side i deres bælteposer om aftenen. Så lagde de sig på knæ og begyndte at padle båden af sted langs kysten.

De måtte holde sig tæt inde under land for hele tiden at kunne tage kending af træer og næs. Ude fra tågemuren hørte de skovenes mange stemmer. Fugleskrig og rævegøen. Et sted langt borte fra lød nogle hæse oksebrøl. Af og til gjaldede mågeskrigene lige over deres hoveder. Lysskæret tog til, men tågen var stadig lige tæt og uigennemtrængelig.

»Bare vi kan nå frem til søen, inden tågen letter!« udbrød Vind.

»Det tror jeg, vi kan!« svarede Gnist, mens han vagtsomt lod øjnene følge de skyggeagtige omrids af træerne inde på bredden, »derhenne tror jeg, vi har de tre gamle ege på Oddernæsset!«

Gnist havde ret. Straks efter dukkede de forvredne omrids af de tre gamle ege frem i tågen. Så var de ved Oddernæsset og live ved det sted, hvor åen mundede ud i fjorden.

De styrede deres båd lidt ud fra bredden og roede forsigtigt fremad, til de kune skelne nogle lave skygger foran sig. Det var pilekrattet ved åmundingen. Så kunne det ikke vare længe, inden de nærmede sig søfolkets land, og uvilkårligt skærpedes deres vagtsomhed.

Hvis de blev opdaget af søfolket, kunne de komme i en meget farlig stilling, der måske kunne komme til at koste dem livet. Livsfare var de ikke ukendt med. Trods det, at ingen af dem endnu havde levet mere end godt ti somre, havde de mange gange været ude for begivenheder, hvor der kun havde været en håndsbredde mellem liv og død, og derfor gjorde deres farlige forehavende ikke så dybt indtryk på dem ud over, at deres agtsomhed blev større end ellers.

Tågen vedblev at holde sig, lige til de nåede frem til den store sø.

Solen var nu begyndt at komme fri af skovene, og tågenen tyndede langsomt ud. Udsynet blev større,

og straks ved indsejlingen på søen kunne de begge tydeligt se omridsene af de høje træer, hvor hejrerne holdt til.

Hejrekolonien lå på en holm, der skød sig ud i søen omkranset af en tæt sivskov og dækket af en underskov, som var både tæt og sammenfiltret.

Både Gnist og Vind vidste, at søfolkenes boplads lå i nærheden af Hejreholmen, og derfor lagde de begge alle kræfter i for at nå over i sivskoven på holmen, mens tågen endnu dækkede dem.

Det lykkedes dem at nå frem til sivmuren, netop som solen brød de sidste rester af tågen, og søens mægtige skovomkransede flade som ved et trylleslag dukkede frem og glitrede i morgensolen.

Sivene hvislede og raslede langs båden, mens den skød ind mod holmen. De hvilede begge på åren og stirrede op i de høje trækroner, hvor hejrekolonien var ved at vågne til liv. Rundt om dem fløj ænder og småfugle op fra sivene med forskræmte skrig, men de trøstede sig med, at støjen fra hejrekolonien let kunne overdøve småfuglenes skrigen.

Der var imidlertid andre lyde, som foruroligede dem betydeligt mere. Enkelte menneskestemmer og hundeglam. Lydene fra søfolkenes boplads.

Forsigtigt tog de igen fat med årerne og roede båden ind til den kratbevoksede bred. De fandt sig et sted, hvor der var en lille lysning i krattet. Her trak de båden op på land, tog deres buer og pile fra bunden af båden og det plantereb, som Gnist havde været så forsynlig at lægge i båden, inden de tog af sted.

Hele underskoven var plettet af hejregødning, og luften var tyk af lugten af råddent fiskekød.

Møjsommeligt og forsigtigt banede de to drenge sig vej gennem det tætte krat, til de nåede frem til en lille lysning, på hvis midte et favnetykt træ ragede op. Her standsede Gnist og greb sin broder i armen. (Fortsættes i næste nr.)

Hvilke fejl begås på skovturen, og hvorfor er det galt? Besvarelse indsendes senest den 13. august til korpskontoret, og du har chancen for at vinde en af præmierne på 100 kr., 50 kr. og 2 × 25 kr.

GAVE TIL KONGEN

Graveringen er foretaget af glasgravør Elving Runemann

Ved Hans Majestæt Kong Frederiks 60 års fødselsdag fremsendte korpset ovenstående smukke krystalvase som gave.

Kong Frederik har selv været spejder som dreng i 1. Hellerup trop. Optagelsen fandt sted den 21. oktober 1911. Vor konge deltog i troppens arbejde som alle andre drenge og tog 2. kl. prøven i 1912 og året efter 1. kl. prøven.

Vi kan i år glæde os over, at Hans Majestæt har indvilget i at være protektor for Jubilæumslejren.

For den smukke krystalvase, som jeg modtog på min 60 års fødselsdag, beder jeg Det danske Spejderkorps modtage min hjertelige tak.

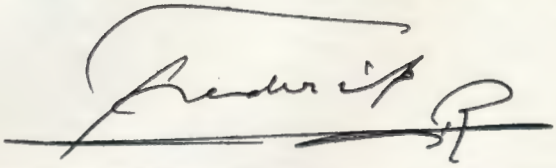

ERMELUNDSLEJREN

fortsat fra side 84.

sten for meget af det gode; men vi må ikke glemme, at dette kæmpebesøg af københavnere og adskillige tilrejsende provinsfolk betyder en vældig reklame for vort korps, og efterhånden blev det jo en vanesag at blive overbegloet og at besvare mærkelige spørgsmål fra interesserede gæster!

GRENAALEJREN

fortsat fra side 85.

syngende og travende spejdere, men alt klappede alligevel præcist og nøjagtigt som forudset. Fra vartegnets top så alt mere roligt ud. Der kom langsomt system i lejrpladserne — billedet af den store lejr begyndte at tegne sig, og sent onsdag aften var alt klappet og klart, alle lejrpladser optaget

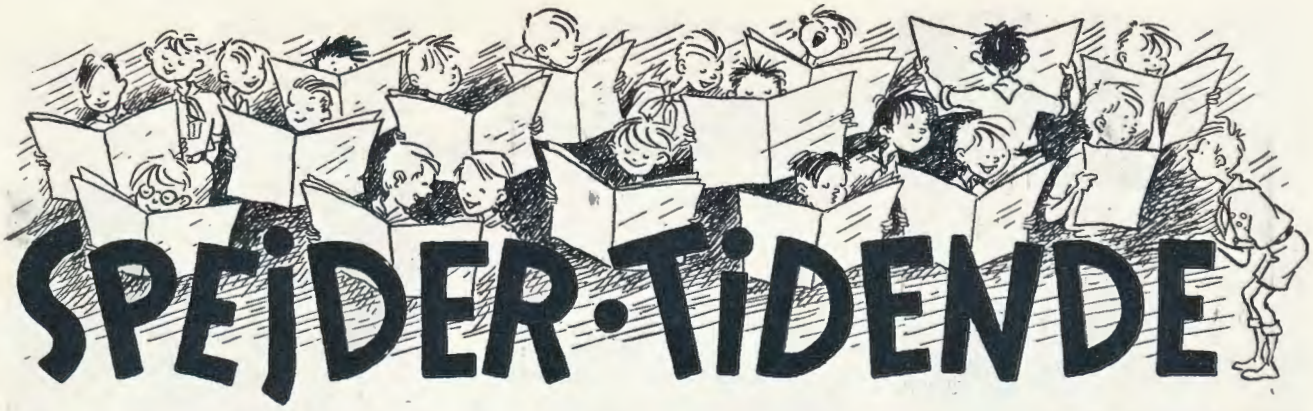

SPEJDERNYT FRA NÆR OG FJERN

Jubilæumslotteriet

En folkevogn	115.707
Køb hvad De vil for kr. 10.000	56.870
Køb hvad De vil for kr. 5.000	94.770
En scooter	95.967
Et fjernsyn	94.595
Et køleskab	170.946

Gavekort på campingudstyr à kr. 500:

35.469	33.699	287.747	285.227	140.656
130.774	162.498	268.618	240.916	158.624

Gavekort på campingudstyr à kr. 250:

272.584	63.706	247.258	117.166	55.768
60.141	42.614	114.186	167.466	34.284
227.346	202.981	212.221	99.191	277.656
287.212	297.921	225.406	167.412	82.696

Gavekort på campingudstyr à kr. 100:

56.481	276.871	255.356	12.151	239.546
132.266	24.126	88.265	124.331	128.313
22.966	246.691	59.441	286.615	30.801
244.661	207.761	6.626	163.714	14.924
276.137	238.987	143.567	198.447	282.417
41.667	90.186	20.637	168.706	286.226
273.151	149.062	236.031	193.442	266.656
9.582	180.772	147.144	50.894	106.749
46.774	281.804	96.116	89.776	241.835
199.834	207.740	130.185	239.135	121.669

Følgende troppe blev udtrukket i lodtrækningen om depotets præmier:

3. Esbjerg trop og flok.
Gavekort på 500 kr.

1. Sønderbro trop og flok.
Gavekort på 200 kr.

Lakse trop og flok.
Gavekort på 200 kr.

1. Nakskov trop og flok.
Gavekort på 200 kr.

6. Vesterbro trop og flok.
Gavekort på 200 kr.

Kastrup-Taarnby trop og flok.
Gavekort på 200 kr.

1. Grindsted trop og flok.
Gavekort på 200 kr.

10. Odense trop og flok.
Gavekort på 200 kr.

Skanse trop og flok.
Gavekort på 200 kr.

2. Køge trop og flok.
Gavekort på 200 kr.

Korpskontoret meddeler:

Korpskontoret holder lukket fra mandag den 13. juli til mandag den 3. august. Ekspedition af vandrerkort finder i dette tidsrum sted hos inspektør Nielsen mellem kl. 14—16. Henvendelse Frydendalsvej 32, 2. sal.

Spejderfest i Slagelse.

Op mod 500 mennesker var med til spejderfesten i Slagelse, hvor 2., 3. og 4. Hellig Anders trop underholdt med fornøjelige optrin. Blandt gæsterne var også spejdere fra Ruds Vedby, Høng og Korsør. Efter underholdningen var der spejderbal.

Der indkom et pænt overskud ved festen, og pengene skal bruges til lejrudstyr.

Lejrchefen med fire distriktschefer. Fra højre ses: Thorkild Glad, lejrchef, Jørgen Christoffersen, Gravenshovedlejren, Peter Viggo Mørch, Stokkebjerglejren, Vagn Lundby, Grenaalejren og Skotte, Hindsgavllejren.

Fra Hylkedam. Snittearbejdet er udført af Tommy Leth Larsen, Gilwell-træningen.

VÆR BEREDT

er spejderbevægelsens motto, og det levede de cubanske spejdere sandelig op til, da der under revolutionen på Cuba blev en tid efter at det gamle styres ledende mænd var flygtet, og indtil det nye styre havde hånd i hanke med det hele.

De cubanske spejdere oprettede lazaretter i byerne, opretholdt elektricitets- og gasforsyningen, de bemandede brandstationerne, og de trådte i politiets sted ved trafikregulering. Det var ganske godt gjort.

Bytroppen

i Nykøbing F. har haft kursus i nødhjælp. 27 spejdere deltog og alle bestod prøven med glans og har nu fået udlevet både diplom og nødhjælpsmærke.

25 raske spejderdrenge slider som små heste

Sådan skriver Langelands Folkeblad om spejderne i 1. Rudkøbing trop. De er nemlig i færd med at bygge et nyt tropshus, som vi tidligere har fortalt om. Foreløbig er alt gravearbejde og støbearbejdet klaret af spejderne selv blot med bistand af en fagmand.

Huset vil, når det forhåbentlig er klar til indvielse efter sommerferien, blive et af landets smukkeste spejderhuse, og det vil være så solidt bygget, at det vil kunne opfylde ethvert krav med hensyn til helårsbeboelse.

Huset omfatter et stort dejligt tropslokale, et rum til førerne, to patruljelokaler, et stort materielrum og et brændselsrum. Det opføres i bloksten og pudses udvendig. Taget skal belægges med plader.

Murene bliver gule som uniformen, taget bliver blåt som troppens tørklæde, og vinduernes skodder bliver røde som tørklædets kanter. Endvidere vil den ene gavl få en overdæket terrasse med friluftspejs. Det er forståeligt, at forventninger til dette nye tropshus er store. Vi håber at høre nyt fra troppen, når huset bliver taget i brug.

Jamberne

hedder skovmandspatruljen i 1. Nakskov trop. Det er en patrulje, der er meget alsidig. Foruden de ordinære ting en skovmandspatrulje arbejder med som bl. a. bivuak og ildbor, så har der også været tid til at lave net og spille ringtennis, gå til byrådsmøde og selv holdt taler (dog ikke i byrådet!), og endvidere arbejdet med felttelefoner, syet paksække og lavet kommandoreb.

Tidligt på telttur.

1. Braaskov trop har været tidligt på week-end med telt i år, idet 10 af troppens 12 spejdere rykkede ud allerede den sidste week-end i februar måned.

Lejrarbejder og madlavning var naturligvis faste punkter på programmet, men der blev også lejlighed til en drabelig natøvelse, som de to patruljeførere havde æren for, og som patruljemedlemmerne gik stærkt op i.

Igen i påsken rykkede troppen ud, idet en var på primitivt spejderførerkursus, medens andre var på vandretur.

2. Holte trop

har den 7. og 8. marts haft fest sammen med 1. Holte pigespejdere DDP.

Pigerne manglede penge til materiel, og vi skal bruge penge til bygning af eget tropshus.

Der blev givet forestillinger lørdag aften, søndag eftermiddag og aften og der blev opført et spejderspil, som gjorde megen lykke.

Pigerne sang om deres tropsfører, og en sang om vor tids skovmænd fik stort bifald. Tombola, fiskedam og isbar manglede ikke, og vor restaurant var indrettet som en parisisk fortovsrestaurant.

Begge aftener sluttedes der med bal. Festen gav et pænt overskud.

Gunnar.

Hele patruljen har vel tilmeldt sig til Jubilæumslejren? Vi mødes på Ahl Hage!

Magasinets

Foto-konkurrence

Konkurrencen er startet pr. 1. april og løber til 1. oktober, hvilken dag er den sidste for indsendelse af billeder.

Konkurrencen omfatter følgende tre grupper:

1. **Situationsbilleder fra ture og lejre.**
2. **Landskabsbilleder.**
3. **Billeder fra Jubilæumslejren.**

Fotokonkurrencen er endvidere opdelt i 3 aldersklasser, nemlig klasse A: ulveunger, klasse B: spejdere og skovmænd og klasse C: rovere og førere.

Bag på hvert billede må tydeligt anføres navn, alder, adresse samt hvilken gruppe og aldersklasse billedet ønskes bedømt i. Der må gerne indsendes flere billeder til hver gruppe. Ingen billeder må være mindre end 6 × 6 cm. Indsenderen skal naturligvis selv have taget billedet, men behøver ikke selv at have fremkaldt film og kopieret billedet. Ønskes billedet retur, bedes frankeret svarkuvert medsendt. Spejdernes Magasin forbeholder sig ret til at benytte billedet er i bladet.

Dommerkomiteen består af Fritz Lerche, der er medlem af korpledelsen, Emil Davids, Odense, som tidligere har skrevet om fotografering her i Magasinet, Atli Thostrup, divisionschef i Grøndalsvænge division og Magasinets redaktør.

PRÆMIELISTE FOR ULVEUNGER (8—12 år).

1. præmie: Junglebogen, indb. i helskind.

2. og 3. præmie: Ulvetaske.

4. og 5. præmie: En rulle film, størrelse efter ønske.

NYE NAVNE TIL ÆRES SIDEN

VANDRINGER

100 km
Bjørnetroppen
PF Kjeld Vengel
Store Bjørns trop – Hornbæk
PF Niels Nystrup Hansen
PA Niels Chr. Henningensen
1. Frederikssund trop
PF John Waleur
5. Odense – Sct. Georgs trop
Lasse Riber
Ole Melander
Kongsdal trop
Gorm Nielsen
Peter Søgaard Nielsen
75 km
1. Husum trop
PF Peter Hansen
PA Finn Jensen
60 km
Bjørnetroppen
PF Peter Nielsen
PA Steen Christensen
Søren Leiswig
Gert Poulsen
Johnny Dahl
Store Bjørns trop – Hornbæk
PF William Leedgaard
Lars Peter Kristensen
Søren Bang
Steen Andersen
PF Leo Møller
PA Niels Poul Petersen
PA Sven Jensen
Henning Seerup
13. Odense trop
PF Søren Jensen
PA Kurt Dæncker
Ib Terkildsen
Leif Nielsen
PA Kristen Tommerup
Jens Frederiksen
Roger Drue
Allan Drue
Carsten Nielsen
Kongsdal trop
Leo Andersen
Peter Søgaard Nielsen
Viggo Madsen
Nille Bregendahl
Jan Acton Simonsen
Karsten Skyum Larsen
Peter Gravesen
Ivan Poulsen
Carl Toft
Aage Nielsen
Ole Lassen
Erik Mousten Pedersen
Rudolf Engberg
Karl Johan Kristensen
Kaj Støvring Nielsen

RIDDERE

Bjørnetroppen
SM Stig Jensen
PF Steen Nielsen
6. Østerbro trop
SM Jens B. Jacobsen
5. Odense – Sct. Georgs trop
PF Palle Asger Sørensen
PF Stig Luxhøj
Jørgen Juhl
1. Bogense trop
PF Erik Philkjær
2. Rønne trop
PA Bjørn Klyver-Poulsen
Erling Haagensen
Sten Erik Løvgren

VÆBDERE

Fuglebakken
PF Stig Frohn
Emdrup trop
PA Ole Haaber
Cannot Kroner
PF Peter Ludvigsen
SM Sven Nejbjerg
Sct. John trop
PF Finn Rørdam Andersen
Bjørnetroppen
PF Kjeld Vengel
PF Hans Basbøll
PA Hans Lundgren
PF Lars Kennebo
Gjøngernes trop
PA Per Hjorth Jensen
1. Frederikssund trop
PF John Waleur
5. Odense – Sct. Georgs trop
PA Jørgen Vagn Larsen
Erik Illum Rasmussen
Ole Larsen
Peter Skaaring
Christian II. trop
PA Finn Strandgaard
Sct. Jørgens trop – Svendborg
PA Jens Pedersen
Ebbe Nordskov
Peder Hviid
Ejvind Drejer
Aalborghus trop
PF Erik Christensen
2. Frederikshavn trop
PF Sten Mørup

1. KL. SPEJDERE

1. Husum trop
PF Peter Hansen
Bjørnetroppen
SM Stig Jensen
PF Steen Nielsen
1. Lillerød trop
PF Mogens Kirckhoff-Hansen
PF Ole Høegh Post
Store Bjørns trop - Hornbæk
PF William Leedgaard
Møns trop
SM Villy Sørensen
SM Micael Funck
SM Poul Erik Petersen
5. Odense – Sct. Georgs trop
Jørgen Juhl
10. Odense - Blackfeet stammen
PF Preben Jensen
1. Bogense trop
PF Erik Philkjær
Sct. Jørgens trop - Svendborg
PA Jens Pedersen
Ebbe Nordskov
Peder Hviid
Sct. Jørgens trop – Holstebro
PF Erik Dohm
Poul Ørum
Niels Jørgen Hare

BLEV *Din* TROP NÆVNT DENNE GANG?

PRÆMIELISTE FOR SPEJDERE (12—18 år).

Gruppe 1:

1. præmie: Den nye Kit-Kat skuldertaske.
2. præmie: Slirekniv.

Gruppe 2:

1. præmie: Silvakompas.
2. præmie: Slirekniv.

Gruppe 3:

1. præmie: Den nye Kit-Kat skuldertaske.
2. præmie: B.-P.'s »I livets skole«.

Endvidere udsættes der i hver gruppe en 3. og 4. præmie i form af en rulle film, størrelse efter ønske.

PRÆMIELISTE FOR ROVERE OG FØRERE (over 18 år).

1. præmie: Blitzlampe.
2. præmie: Korttaske.
3. præmie: } K. W. Gullers bog:
4. præmie: } Foto som hobby.

Skotte.

Alle spejdere må have jubilæumsmærkatet i 4 farver, 3½×5 cm. Leveres i ark med 10 stk. 0,50

* * *

Westergaard
NORDVESTVEJ 20 · BOSTED

»MENDA« navnebånd

vævede — med blå el. rød skrift er næsten en garanti for, at man kan få tabte og glemte ting igen. De koster pr. gros — 144 stk. kun kr. *14,00*

Bestil omgående, så vi kan nå at levere inden jubilæumslejren.

Det er meget vigtigt, at alle dine ting er mærket med navn, så de undgå at havne på lejrens hittegodskontor.

PÅ GENSYN I EBELTOFT

Køb lejrudstyret i god tid

Lad det nye katalog være dig en god og nyttig håndbog, så du får de rigtige grejer. Kom så vidt muligt først på dagen og undgå ventetid, som nemt kan indtræffe sidst på eftermiddagen.

Soveposer

af anerkendte danske fabrikater, som man kan holde varmen i. (Vi advarer mod udenlandske soveposer med for dårligt fyld).

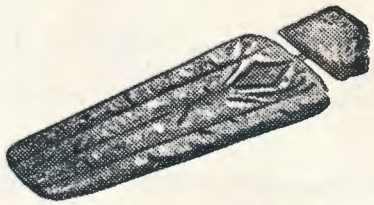

Krøluld - Lama *39,00* *41,00*
Med cambric betræk
og 171 uld fyld *61,00* *63,00*
Halvdun ..... *90,00* *95,00* *Heldun* .. *100,00* *110,00* *125,00*
Dynella med ICI-terylene og med silicone-behandlet betræk, der skyr vand og smuds *128,00* *138,00*

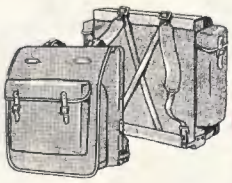

Pak dine grejer i en godkendt rygsæk

Spejder-ransel, med udvendig lomme *49,50*
Rover-ransel, med 3 udv. lommer .. *63,00*
Kit-Kat-ransel af det svære armé-webbing — 3 års garanti *79,00*

Sørg for godt regntøj

Depotet har de rigtige regnfrakker med »spjæld«, så du er godt beskyttet, også når du cykler.
Det trekantede spjæld kan ved trykknap sættes fast i siden.

Længde i cm						
80	85	90	95	100	105	110
36,00	*38,00*	*40,00*	*42,00*	*44,00*	*46,00*	*48,00*

Kit-Kat regnslag
universal størr. til både voksne og drenge *38,50*
Kit-Kat ponsjo *68,00*

Se i kataloget om:
SVEATERS — LYGTER — TOILETSAGER
SPISEGREJER
KOMPAS — SKO — M. M.

Har I gennemgået jeres materiel i patruljen? ellers gør det NU, og få suppleret de manglende ting. Vent ikke med det til de sidste 8 dage før lejren.

Spejdernes Magasin
Red.: Kommunelærer J. B. Skotte Hansen
Ibsvej 21, Bagsværd . Telf. 98 48 27

Spejdersport
Red. Adjunkt Svend Ranvig
Kongebrovej 28, Sorø

Korpskontor
Frydendalsvej 32, København V. Telf. VE 3666
Begge blades ekspedition: Korpskontoret
Kontortid: 8–16, Lørdag 8–12

DET DANSKE SPEJDERKORPS DEPOT

NØRRE FARIMAGSGADE 39 . København K . Telf. PA 4526

Odense:	Århus:	Aalborg:
Klostervej 19	Frederiksgade 69	Kong Hansgade 1
Telefon 11 24 18	Telefon 3 36 13	Telefon 2 83 70

Depotet er korpsets egen forretning og giver bonus til korpsets afdelinger

FR. PALM GREISEN
BOGTRYKKERI KBHVN.